-24-

56 años
siempre imitada
nunca igualada!
PAPAYA SALVIETTI

PRESENCIA

MATUTINO FUNDADO EL 28 DE MARZO DE 1952
AÑO XXV- Nº. 6.543- LA PAZ, BOLIVIA, MARTES 24 DE AGOSTO DE 1976- 16 PAGINAS- $b. 2.00

busca calidad pida!
PEDIDOS
ROSS'S M.R. Salvietti
Indian Tonic ROSS'S

presentantes de la minería:

Venta de estaño de GSA tendría efectos desastrosos para Bolivia

Se pidió información a Embajada en Washington sobre la posible venta de 28.000 toneladas del Stock Pile

.La venta de 28.000 toneladas de estaño, por parte de la General Service Administration, tendría efectos desastrosos para la economía nacional, según expresaron ayer representantes de la mineria estatal y privada, en torno a la probable incursión al mercado de estaño de las Reservas Estratégicas de los EE.UU.

El Ministro de Minería y Metalurgia, consultado por la prensa al respecto, declaró que el Gobierno espera mayores informaciones de la Embajada boliviana en Washington, las que podrían llegar en las próximas horas.

El Gral. José Antonio Zelaya señaló que para que el Gobierno haga una representación oficial necesita una información completa sobre las posibilidades reales de las ventas que se anuncian.

Como se sabe, el próximo jueves se presentará a consideración del Senado norteamericano una solicitud para obtener una autorización de venta de 28.000 toneladas de estaño del Stock Pile.

CONTRADICCION

Tal posibilidad, confirmada por el Metal Bulletin, tendría efectos desastrosos para la economía boliviana y en general para todos los países productores de estaño, en caso de materializarse, según opinaron los portavoces de la minería privada.

Recordaron que en Bolivia, la minería sigue siendo la principal fuente de divisas y el principal sostén de la economía, y que cualquier variación depresiva de las cotizaciones del estaño, tendría efectos negativos, como con seguridad ocurrirá si es que el Senado de los EE.UU. autoriza la venta de 28.000 toneladas de ese metal.

Señalaron que, aunque tal posibilidad no está oficializada, la petición que será presentada por la Cámara de Representantes del Congreso de Estados Unidos, "muestra una clara contradicción con los propósitos que postula el país del norte en sus relaciones de intercambio con el resto del mundo, sobre todo con los países en vías de desarrollo".

Esa contradicción -a juicio de los entrevistados- se acentuaría aún más con la reciente incorporación de EE.UU. al Quinto Convenio Internacional del Estaño, como la nación consumidora de ese metal más importante del mundo occidental.

ESPADA DE DAMOCLES

Por su parte, los portavoces del sector minero estatal indicaron que, pese a no ser oficial la probable venta, no deja de ser una constante amenaza para los países productores, constituyéndose en la "espada de Damocles" que pende sobre la economía del país que, por mucho tiempo más estará ligada a la industria minera.

Explicaron que las 28.000 toneladas de estaño que se presume trata de vender EE.UU. es casi equivalente a la producción boliviana de un año.

ENCUENTRO.- Tel Aviv, 23 (AP) - Dos ancianas que no se veían desde la guerra de 1948 en el Medio Oriente, se abrazan hoy en un cruce de la frontera donde, por primera vez, los israelíes permitieron a los libaneses entrar en su territorio, para reunirse con sus familiares. (Radiofoto AP)

Nor Corea acusa a EE.UU. de querer "forzar un conflicto"

SEUL, 23 (AP) - El periódico comunista oficial de Corea del Norte afirmó hoy que barcos de guerra estadounidenses entraron a aguas norcoreanas para "forzar un conflicto" por las muertes de dos oficiales norteamericanos en la zona desmilitarizada.

Guardias norcoreanos usaron hachas y puños para matar a los norteamericanos que habían entrado a la zona desmilitarizada el miércoles con soldados sudcoreanos para podar un árbol que por su posición no permitía a los estadounidenses observar los puestos norcoreanos.

En una muestra de fuerza, Washington envió a esa zona dos escuadrones de aviones de combate a Corea del Sur y despachó una flotilla de cinco barcos encabezada por el portaviones Midway.

El árbol fue cortado el sábado por soldados estadounidenses del comando de las Naciones Unidas y no hubo reacción por los norcoreanos a lo largo de la zona de seguridad.

Washington convocó a una reunión mañana de la comisión militar de armisticio de Corea para exigir seguridades de que Norcorea no atacará a unidades del comando en la zona desmilitarizada.

Al mismo tiempo, el vocero del Departamento de Estado Robert Funseth calificó la expresión de pesar del Gobierno norcoreano de "paso positivo". Esto parece ser un gesto con miras a la conciliación, aunque Funseth dijo que la nota del presidente norcoreano Kim Il-Sung seguía siendo "inaceptable".

...aló que los Estados Unidos seguirán insistiendo en que "no ...daño a nuestra gente" en las reuniones de la comisión ...misticio.

...utoridades surcoreanas también calificaron de inaceptable ...declaración norcoreana y dijeron que no contenía "actitud ... de remordimiento".

...diario del Partido Comunista Norcoreano dijo que el portaaviones norteamericano Midway y sus buques escolta habían ...enviados a "aguas de la mitad norte de la república" y ...regó:

"Al infiltrar sus buques de guerra en aguas de otro país, los ...esores imperialistas norteamericanos obligan a la otra parte ...conflicto; y al emitir una 'orden de alerta de emergencia' ...todas las aguas de Corea, proclaman campo de batalla a ...s aguas".

...l diario fue citado por la radio de Pyongyang en transmisión ...ada aquí.

...SCATE.- El Cairo, 23 (AP) - Paracaidistas egipcios, vestidos de mecánicos, redujeron a ...ecuestradores de un avión de las aerolíneas de Egipto. En la fotografía un paracaidista ...a a una pasajera el camino que debe seguir mientras un herido aparece en el suelo. ...iofoto AP)

Recrudeció la lucha en Líbano

BEIRUT, 23 (AP) - La lucha recrudeció intensamente hoy en la guerra civil libanesa y belicosas declaraciones de cristianos y musulmanes indicaron que otra ronda de violentos combates estaba a la vista.

Choques desusadamente violentos estallaron a lo largo de la línea del frente que divide a Beirut en dos campos hostiles. Cada parte lanzó una andanada de proyectiles de artillería contra la otra.

Cálculos de funcionarios de los hospitales mostraron que más de 200 personas resultaron muertas y 350 heridas en las últimas 24 horas.

Esta fue la cifra más alta de bajas desde que el campo de refugiados palestinos Tal Zaatar cayera el doce de agosto en manos cristianas. La victoria cristiana fue seguida de dos semanas de declinación en el nivel de lucha mientras que ambas partes se tomaban un respiro.

Pero los cristianos han venido amenazando con lanzar un fuerte ataque en las montañas a menos que los guerrilleros palestinos y sus aliados musulmanes de izquierda se retiren de una serie de lugares de recreo en las montañas tradicionalmente cristianos.

Se han venido estableciendo una serie de inadvertidos contactos durante una semana para llegar a un acuerdo respecto a una retirada palestina y evitar otra costosa serie de batallas.

Pero el partido derechista de Falange, que cuenta con la mayor milicia cristiana, anunció que su buró político convino hoy en que "una solución militar parece inevitable".

Comandante del Ejército

Existe preocupación por la carrera armamentista

Existe preocupación en las Fuerzas Armadas por el sostenimiento de la carrera armamentista en el Cono Sur latinoamericano, declaró ayer el Comandante del Ejército, Gral. Raúl Alvarez, poco antes de emprender viaje a Buenos Aires.

La consulta periodística fue hecha por el programa "Aquí Aeropuerto" con relación a la reciente noticia de que el Perú comprará una flota de aviones y equipos militares.

El Gral. Peñaranda dijo que en el seno de las Fuerzas Armadas se evalúa permanentemente las informaciones relacionadas con las compras de material bélico que realizan los países vecinos.

Al ser preguntado si ante la carrera armamentista el Gobierno de las Fuerzas Armadas reforzaría el presupuesto para la defensa nacional, el Comandante del Ejercito comentó: "el país no puede quedarse al margen tecnológico".

El alto jefe militar reiteró la vocación pacifista de Bolivia y que actualmente el Gobierno está empeñado en la tarea del desarrollo nacional.

BUENOS AIRES, 23, (AP)- Una delegación del Ejército boliviano llegó hoy para una visita oficial a invitación del Ejercito argentino. El jefe del grupo dijo que ambos pueblos "tienen destinos comunes".

La delegación está encabezada por el Comandante General del Ejercito boliviano, General Raúl Alvarez Peñaranda, a quien acompañan los generales Saul L. Jordan y David Zambrana.

Fueron recibidos por el Jefe del Estado Mayor del Ejército argentino, General Roberto Viola y otros jefes y oficiales.

"Es indudable que nuestros pueblos tienen destinos comunes "dijo el General Alvarez Peñaranda."Transmito al pueblo argentino el saludo del presidente de la República de Bolivia, General Hugo Banzer, de su pueblo y de sus Fuerzas armadas, a través de mi comando" añadió.

Los militares bolivianos realizarán visitas a institutos castrenses argentinos.

Perú llama a licitación para comprar aviones de combate

EE.UU., URSS, Francia e Inglaterra recibieron invitación

.LIMA, 23 (AP).- El Gobierno militar ha invitado a Estados Unidos, la Unión Soviética, Francia e Inglaterra, a presentar propuestas para la venta de aviones de combate, en un plan para renovar gran parte del material de su Fuerza Aérea.

Los cuatro países invitados a la "licitación internacional" son los principales fabricantes de aviones de combate en el mundo.

El anuncio, formulado por el canciller José de la Puente, desmiente las insistentes versiones de que el Perú ya había comprado 36 aviones cazabombarderos soviéticos, país que ya ha provisto al Perú numerosos tanques para sus fuerzas de tierra.

Tras la compra por Perú de esos tanques rusos, se había comentado que el Gobierno compraría también aviones de esa procedencia, del tipo Mig o Su-17, supersónicos. Esas versiones tomaron más cuerpo cuando en el exterior se afirmó que había visitado Lima un alto jefe de la aviación soviética para finiquitar detalles de la adquisición de 36 máquinas, Tal visita no fue confirmada aquí.

Según De la Puente, no se ha decidido la cantidad de aviones que se comprarán. De la Puente dijo que todo país necesita renovar sus equipos y Perú no deseaba ser la excepción a la regla.

La decisión de invitar a la licitación significa un cambio en la política de hacer las compras y anunciarlas cuando los implementos ya se encontraban en el país.

El Gobierno militar ha proclamado repetidamente su condición de país pacífico, sin pretensiones contra nadie. Las compras de armas siempre se han definido como "renovación" de material existente antiguo.

El ex Presidente, General Juan Velasco, presentó a los países latinoamericano y específicamente a los del Grupo Andino, una propuesta para la limitación de las compras de armamentos y destinación de los fondos ahorrados al desarrollo económico.

Pero el anuncio de Velasco llamó la atención de algunos observadores pues se produjo meses después que habían llegado al Perú varios centenares de tanques soviéticos, algunos de los cuales fueron exhibidos en el desfile con motivos de las fiestas patrias.

La compra de aviones por el Perú seguirá a la reciente llegada a Chile de aviones de combate norteamericanos F-5E, adquiridos hace algún tiempo, pero que recientemente pararon en Lima en viaje de los Estados Unidos a Chile.

La fuerza aérea peruana cuenta actualmente con aviones de fabricación francesa, norteamericana y británica, al igual que la mayoría de los países de América Latina. La única nación de la región que posee aparatos soviéticos, los Mig, es Cuba.

El instituto internacional de estudios estratégicos, con sede en Londres, había anunciado en 1974 que la Fuerza Aérea peruana contaba en ese entonces con 14 mirages, y otros ordenados: 10 F-86B norteamericanos, 15 Canberra y 6 Hawker Hunter F-52, británicos. Posteriormente llegaron otros mirages. La cifra exacta no se conoce.

RECHAZO

LIMA, 23 (AP).- El gobierno militar peruano rechazó terminantemente hoy las versiones periodísticas de que Perú había adquirido aviones de combate soviéticos revelando que ha pedido ofertas a cuatro países.

El Canciller José de la Puente, en conferencia de prensa, dijo que el gobierno militar ha pedido condiciones a Estados Unidos,Unión Soviética Gran Bretaña y Francia, a los que calificó de los países más avanzados en la construcción de aviones.

Señaló, sin embargo, que si bien las negociaciones se están realizando desde hace unos meses, hasta el momento no se ha tomado ninguna decisión, no revelando tampoco la cantidad de aviones, los tipos y la inversión para su compra.

Ultimas de la noche

MARTE

PASADENA, CALIFORNIA, 23 (AP) - La búsqueda de moléculas orgánicas en el suelo marciano ha dado de nuevo resultados negativos, por lo que los científicos tienen ya pocas esperanzas de que el Vikingo Primero encuentre vida en Marte.

ACUSACION

JACKSONVILLE, FLORIDA, 23 (AP) - Rolando Otero, acusado de actos terroristas en la zona de Miami, declaró hoy que E. Howard Hunt, uno de los responsables de la conspiración de Watergate, lo entrenó con vistas a la invasión de Cuba por la Bahía de Cochinos.

HEARST

SAN DIEGO, EE.UU., 23 (AFP) - Patricia Hearst, la hija del magnate de la prensa norteamericana que fue declarada culpable de atraco a un banco el 20 de marzo pasado, será probablemente condenada el mes que viene.

TARIFAS

BUENOS AIRES, 23 (AFP) - Un alza inmediata de un veinte por ciento en los transportes automotor y del 25 en los combustibles están previstos en un estudio elevado al Ministro de Economía, se supo esta noche.

MARONITAS

RIO DE JANEIRO, 23 (AFP) - Los cristianos del Líbano "quieren estar fraternalmente unidos con sus compatriotas no cristianos", afirmó hoy aquí monseñor Inacio Maroun, delegado del patriarca maronita de Antioquía.

Amín clausuró diario católico y ordenó detención de los empleados

...ROBI, KENIA, 23 ... El régimen del Presidente ugandés Idi Amín ha ...ado un diario católico y ... a sus empleados, informaron hoy aquí fuentes ...ticas.

...e dio explicación para el ...el diario "Munno", pero ...ntes dijeron que el ...o de Uganda lo había ... de imprimir volantes ...ue se pedía la renuncia ...n.

...iario "The Standard" de ... informó que cuatro ...tas ugandeses fueron ...s tras el hallazgo de los ..., que según se informó ... ampliamente dis...s y estaban firmados ...res y civiles de Uganda".

...ntes eclesiásticas di...mbién que dos sacer...misioneros canadienses ...expulsados de Uganda ... el fin de semana sin ...ción. "No fueron mal..., sino puestos en un ...n que se les diera una ...

... estima que ambos ...sos han regresado a ... Unos 800 sacerdotes, la ...e ellos no africanos, tra...n Uganda, país donde hay unos cuatro millones de católicos.

Entretanto, viajeros llegados de Uganda informan de un gran deterioro de la economía del país.

Mientras Amín viaja en helicóptero entre sus cuatro residencias, rodeado de guardaespaldas palestinos, los medios privados de transporte han quedado virtualmente paralizados debido a la escasez de combustible y de piezas de repuesto.

La producción agrícola ha disminuido y los precios de los productos de primera necesidad como las bananas han subido espectacularmente.

El principal hotel de Kampala, habitado en su mayor parte por asesores soviéticos y sus familiares, ofrece sólo dos bebidas, una gaseosa y una cerveza nacional, cuyo precio equivale a más de tres dólares la botella.

Uganda festejó recientemente el cuarto aniversario de lo que Amín llama "la guerra económica", lanzada con la expulsión de 50.000 asiáticos.

El propósito era nacionalizar la economía, pero los asiáticos fueron obligados a salir del país tan súbitamente que evidentemente los ugandeses que asumieron sus puestos y comercios tuvieron poco tiempo para prepararse.

La gaceta oficial del Gobierno anunció recientemente que la cosecha de algodón de 1975-1976 totalizaría 198.420 pacas, aproximadamente igual a la del año anterior, pero menos de la mitad de las 420.000 producidas en 1972-1973.

El café es el principal producto de exportación de Uganda, pero un tercio de la producción de 180.000 toneladas que se anticipa para este año permanece en los almacenes de Kampala, retenida allí por falta de transporte.

Las relaciones entre Uganda y Kenia entraron en una fase de graves tensiones cuando Amín culpó a Kenia de colaborar con la incursión israelí en el aeropuerto de Entebbe el 4 de julio para liberar a los rehenes de un avión secuestrado de la Air France.

Pero la crisis fue evitada con un acuerdo de distensión concertado entre Uganda y Kenia y los camiones que llevan el petróleo y otros suministros a Uganda, país sin salida al mar, han continuado a circular nuevamente.

Viajeros que han visitado Kampala, incluso hace ya varios meses, han informado que muchas tiendas de la capital estaban virtualmente vacías, y que algunas ofrecían sólo jabón y detergentes.

Amín ha indicado que prohibirá la circulación de los automóviles privados y la venta de gasolina los domingos y que continuará el racionamiento de combustible en un esfuerzo por ahorrar divisas.

"El Presidente Amín expresó satisfacción hacia la política de Tanzania de no permitir vehículos privados en las carreteras los domingos, ya que los conductores tienden a viajar más ese día y utilizar más combustible que durante los laborables", dijo recientemente el diario oficial "The Voice of Uganda".

...EP discute en Viena probable ...mento en precio del petróleo

...ENA, 23 (AP)- La Comisión Económica de la Organización ...s Exportadores de Petróleo se reunió hoy aquí para discutir ...ble aumento de precios del crudo, en vista de que los precios ...productos occidentales continúan su proceso inflacionista.

...Jefe de Información de la OPEP, Hamid Zaheri, dijo que la ...n estuvo presidida por el Secretario General de la OPEP, el ...ano M.O. Feyide, y que comenzó poco después de las diez ... EST).

...uncionarios de la OPEP habían dicho que el sistema de di...iales de precios - primas especiales sumadas al precio básico ...do en base a consideraciones de calidad o distancia a los ...consumidores- y el impacto de la inflación en los precios de ...ductos occidentales importados por los países de la OPEP ... aspectos fundamentales del temario a discutir.

...entrevista publicada hace una semana en Caracas, el ...ro venezolano de Minas e hidrocarburos, Valentin Her..., dijo que la OPEP estudia "un indice guía" que permita ...es de precios automáticos" en el futuro.

Huelga de negros paralizó zonas industriales en Johannesburgo

Un joven negro fue muerto en disturbios de ayer

JOHANNESBURGO, 23 (AP).- La policía se preparó hoy para enfrentar nuevos disturbios, después de que decenas de miles de residentes en la gigantesca reserva negra de Soweto participaron en una huelga general que afectó a este centro industrial y comercial de Sudáfrica.

Las autoridades dijeron estar decididas a "proteger" a los obreros negros que deseen ir a sus trabajos en Johannesburgo, situada 12 kilómetros al norte de la población reservada exclusivamente a negros.

Hoy se cumplió el primer día de una huelga general que según los planes durará dos días más y que ha sido aparentemente organizada por un movimiento negro de resistencia que se opone al gobierno de minoría blanca del país.

Un negro fue muerto hoy a tiros por la policía, que disparó contra la población en tres ocasiones para disolver a los grupos que instaban a la huelga a quienes pensaban ir a trabajar.

Hubo informes no confirmados de que por lo menos otras seis personas resultaron heridas en tiroteos ocurridos en las inmediaciones de la estación ferroviaria de Soweto.

Muchas empresas de Johannesburgo informaron que los obreros negros llegaron tarde al trabajo y el ausentismo osciló entre el 40 y el 80 por ciento.

La campaña en pro de la huelga se efectuó este fin de semana, residencia de más de un millón de negros.

Volantes que se presumen distribuídos por el Congreso Nacional Africano (CNA), movimiento nacionalista negro prohibido en Sudáfrica, amenazaron con quemar las casas de los que violen la huelga en "cuestión de días".

MUERTO

JOHANNESBURGO, 23 (AFP).- Un joven negro resultó muerto hoy aquí cuando la policía sudafricana disparó contra un grupo de estudiantes que incitaban a los trabajadores a cumplir la consigna de huelga general de tres días lanzada para protestar contra la política racial del Gobierno de Pretoria.

ATAQUE.-Beirut, 23 (AP)- Un tanque dispara contra posiciones cristianas durante un choque en el centro de Beirut. Los ataques de ambos bandos se sucedieron durante el día, mientras recrudecía la guerra civil libanesa (Radiofoto AP).

EE.UU. sancionará a Sudáfrica si continúa "masacre de negros"

WASHINGTON, 23 (AFP) - Estados Unidos aplicará sanciones económicas contra Sudáfrica si el Gobierno de ese país continúa las "masacres" de negros, afirmó hoy aquí Jessie Jackson, dirigente de la comunidad negra norteamericana, luego de ser recibido por el Secretario de Estado Henry Kissinger.

Según el reverendo Jackson, líder de la organización "PUSH", sigla que traducida literalmente significa "Unión del Pueblo para Salvar a la Humanidad", esas fueron las palabras que empleó el jefe de la delegación norteamericana cuando abordaron el tema de Sudáfrica.

Bombardeado a preguntas por los asombrados periodistas, los acompañantes de Jackson se esforzaron por minimizar los alcances de las eventuales sanciones económicas contra Sudáfrica por parte de Estados Unidos, indicando que en una primera etapa era necesario negociar una solución.

El Departamento de Estado se abstuvo de manifestar reacciones por ahora, ante lo dicho por el reverendo Jackson.

Este afirmó además, que habrá un nuevo encuentro entre Kissinger y el Primer Ministro sudafricano John Vorster, en un futuro "inminente".

El Departamento de Estado admitió que esta posibilidad es real.

Kissinger debe pronunciar un discurso en Filadelfia el 31 de este mes ante una organización negra, y según Jackson, condenará en esa oportunidad los sangrientos incidentes raciales de Sudáfrica.

Jornadas Quirúrgicas Internacionales se efectuarán en ciudad de Cochabamba

COCHABAMBA, 23 (PRESENCIA).- Se realizarán las Terceras Jornadas Quirúrgicas Internacionales en Cochabamba, del 31 del presente hasta el 5 de septiembre próximo, como homenaje a los festejos del nuevo aniversario cívico de este Departamento, según informó el Presidente del Comité Organizador, Dr. Oscar A. Quiroga.

Tanto este personero como el Secretario de ese organismo, Dr. Enrique Santiago, hicieron conocer que el Rector de la Universidad Mayor de San Simón, Dr. Ernesto Daza Ondarza, ha sido nombrado Vice-Presidente de Honor de las Terceras Jornadas Quirúrgicas Internacionales a realizarse en esta capital.

ORGANIZACION

La Asociación Boliviana de Cirujanos es el organismo que tiene a su cargo la preparación de las III Jornadas Quirúrgicas Internacionales; durante su desarrollo, se efectuarán conferencias, mesas redondas y panales de discusión.

Se informó que en dicho evento tendrá una significación nacional e internacional, no sólo por los temas que se van a abordar en las deliberaciones, sino por las personalidades extranjeras que intervendrán en esas justas científicas, se hizo conocer la presencia del profesor Spitaller, de Francia; del profesor Fernando Bueno Martínez, de España; y del profesor Arrigo Raia, Presidente electo del próximo Congreso Mundial de Cirugía Digestiva. Asimismo, estarán presentes destacados especialistas de Argentina, Chile, Brasil y México.

ENSEÑANZA

Con carácter previo a la realización del evento internacional, la Asociación Boliviana de Cirujanos y el Hospital Clínico Viedma, colaborarán a la Universidad Mayor de San Simón, con el funcionamiento de un cursillo sobre "Equilibrio Acido-Base", del 20 al 30 del presente mes y que estará bajo la responsabilidad de los doctores Ivan Bluske Castellanos y Miguel Guerisoli.

Paralelamente a las jornadas quirúrgicas, se ofrecerán cursillos sobre Micro-Cirugía, Oftalmológica, Otorrinolaringología y Neuroquirúrgica y Radioterapia.

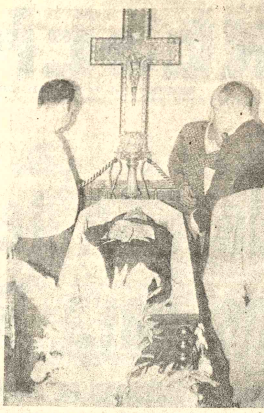

CAPILLA ARDIENTE.- Todo el pueblo de Tarija, dando muestras de pesar, desfiló ante los restos de su Obispo, Monseñor Juan Nicolai, fallecido la semana pasada.

Potosí tiene una filial de Instituto Boliviano de Tecnología Agropecuar

POTOSI, 23 (PRESENCIA).- Una filial del Instituto Boliviano de Tecnología Agropecuaria ha sido creada en esta capital.

El Ing. Francisco Pereira, Director Nacional de Extensión Agrícola, estuvo en Potosí, enviado por el Ministerio del ramo, para poner en marcha las labores del mencionado instituto.

El Instituto Boliviano de Tecnología Agropecuaria ha sido creado por D.S. de 10 de diciembre del año pasado y tiene el objeto –según el Ing. Pereira– de prestar asistencia técnica al pequeño agricultor, para que se mejore los sistemas de producción.

El Ing. Armando Sánchez, Director Distrital de Agricultura, ha sido designado como jefe del Instituto , IBTA, secundado por el Ing. Arturo Almendras, en el campo administrativo.

Pereira explicó que el IBTA cuenta con los recursos económicos del caso y que en cada distrito se efectuarán obras de campo, para orientar y tecnificar al pequeño agricultor.

"Como medida inicial –indicó Pereira– se ha dispuesto que la oficina de Asistencia Técnica de la Provincia Frías que tenía su sede en Potosí, ha sido llevado a la localidad de Yocalla, por ser un centro más próximo a los lugares de producción de papa especialmente".

El Ing. Francisco Pereira, luego de organizar la filial del Instituto Boliviano de Tecnología Agropecuaria, viaje a Sucre, Tarija, y del Chaco, para cumpl misión.

El Director Na IBTA, es Simón Rie según se informó, ganizando y dando di a la nueva entidad Ministerio de Asun pesinos y Agropecuar

Consultores entregaron modelo de crecimiento urbano para Tarija

TARIJA, 23 (PRESENCIA).- Los técnicos tarijeños de los organismos encargados del desarrollo urbano deberán evaluar las distintas alternativas de crecimiento de la ciudad, que han sido planteadas por las firmas consultoras CPM y CONSULTEX en un acto público realizado en el Salón de Los Escudos de la Alcaldía Municipal.

Los distintos modelos de crecimiento, fueron presentados por el Gerente del Proyecto, Arquitecto Fernando Prado Salmón, quién realizó primero una explicación de las políticas generales que han guiado la elaboración de los modelos. Esas políticas se refieren a los aspectos de vivienda, los recursos naturales, el equipamiento urbano, las actividades productivas, el comercio de bienes y servicios, el problema de la tierra urbana, los servicios públicos, el transporte y tráfico, el uso del suelo, el paisaje urbano, la participación de la comunidad y el necesario apoyo institucional.

En los modelos presentados se observa particular énfasis en la problemática de la recuperación de tierras semierosionadas, para fines urbanos, el control de urbanización de áreas agrícolas, la segregación , del tráfico pesado y actividades conexas y la clara definición de las áreas de expansión y sus etapas de implementación. La ubicación de usos especiales: como matadero, cárcel pública, industrias, etc. es determinante para la configuración de la Tarija del año 2.000, la que según las consultoras, necesitará ochocientas hectáreas más para su expansión, pues contará para ese entonces con más de 75.000 habitantes.

Una vez seleccionado el modelo, por el Comité de Obras Públicas y Desarrollo de Tarija, ente que ha financiado el estudio, las consultoras elaborarán sobre esa base el Plan Director y los instrumentos legales. Se estima que en noviembre el proyecto estará totalmente concluido y en plena vigencia.

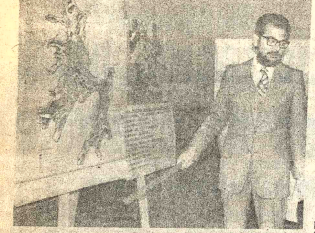

INFORME. El Arq. Fernando Prado Salmón hace una explicación sobre los alcances del estudio del crecimiento urbano de Tarija, que servirá de base para levantar el plano regulador de la ciudad.

Universidad de San Simón entregó plan para crear la Facultad de Humanidades

COCHABAMBA, 23 (PRESENCIA).- El Rector de la Universidad Mayor de San Simón Dr. Ernesto Daza Ondarza, informó que un estudio completo acerca de la proyectada creación de la Facultad de Humanidades y Ciencias de La Educación en la Casa Superior de Estudios de esta capital, fue entregado al Director de Enseñanza e Investigación Científica del Consejo Nacional de Educación Superior, Ing. Julio Miranda Jurado.

La planificación de dicha Facultad estuvo a cargo de un equipo de profesores, integrado por los siguientes: Lic. Antonia Pascual Marina, Lic. Alfonso Vía, Lic. Ramón Daza Rivero, profesor Antonio Cabreriza y profesor Rafael Gumucio Irigoyen. El Dr. Daza Ondarza dijo que el estudio es resultado de un trabajo intensivo , que tuvo lugar en distintos cursos de Psicopedagogía, acerca de la situación actual de la educación en Bolivia, tanto en el aspecto humanístico como en el plano técnico.

PROYECCIONES

Se indicó que el contenido básico de ese estudio universitario está sustentado en los siguientes puntos: Razones y motivos para la creación de la Facultad de Humanidades y Ciencias de la Educación en la Universidad Mayor de San Simón. Exigencia de la razón de ser de la Universidad. Exigencias académicas. Complejidad del Departamento de Humanidades. Servicios a la Comunidad. Cursos extracurriculares y de extensión. Carreras con las que puede iniciarse la Facultad. Definición de las mismas. Orientación y Asistente en Psicología (Psicometría) a nivel de Técnico Superior. Pedagogía a nivel de Licenciatura, Idiomas (Inglés - a nivel de Licenciatura). Materias de servicio de la Facultad de Humanidades y Ciencias de la Educación a las carreras de otras unidades académicas. Personal docente actual y necesidades futuras. Requerimiento de personal administrativo superior y de soporte para la nueva Facultad. Requerimiento de material de oficina y de escritorio.

OTRA ENTREGA

Asimismo, se informó que, como anexo al estudio, el Rector hizo entrega al Consejo Nacional de Educación Superior del proyecto del PENSUM de las carreras de Idiomas (inglés), Orientación y Asistente en Psicología (Psicometría) y Pedagogía, para su análisis en las reuniones sectoriales de programación académica, que se efectuarán proximamente.

El Rector de San Simón atribuyó mucha importancia a la entrega de esos documentos al Consejo Nacional de Educación Superior, no solamente para que se sepa que en la Universidad de San Simón se ha trabajado intensamente y se sigue trabajando por superar todas las deficiencias académicas y administrativas, sino también para coordinar labores entre todos los centros de enseñanza superior de la Universidad Boliviana.

FOLCLORE. Durante el pasado fin de semana, Oruro fue la sede del Octavo Festival de la Canción Boliviana, en la foto una de las delegaciones que participó en este evento.

Para manicomio de mujeres:

Bolivianos en Estados Unidos donarán electroencefalógrafo

SUCRE, 23 (PRESENCIA) Médicos bolivianos que conforman la American Found for Bolivia en Chicago, donarán un electroencefalógrafo al Manicomio Nacional de Mujeres "Gregorio Pacheco".

Uno de los ejecutivos de la institución, que llegó a esta ciudad, informó que el costo del equipo alcanza aproximadamente a 7 mil dólares, disponiéndose de un fondo de 3.200.

"El saldo será cubierto con la rifa de dos pasajes Chicago-Bolivia, que se realizará en la ciudad estadounidense", explicó.

Meses, atrás, la Liga de Enfermedades Mentales que trabaja en esta ciudad, había dirigido nota solicitando cooperación para los institutos psiquiátricos de Bolivia.

En otra oportunidad, el R.P. Jorge Trias, durante su corta visita a Chicago, se había referido igualmente a las necesidades en el campo de la salud.

"Como respuesta a estas solicitudes, la American Found for Bolivia iniciará su trabajo en favor de Sucre, con la entrega de un encefalógrafo", dijo el informante.

Los médicos bolivianos concretaron otras ayudas en favor de distintos distritos, especialmente del oriente boliviano , "Debemos trabajar por nuestra patria allí donde nos encontremos" dijo.

El Alcalde Municipal envió conceptuosa nota al representante que visita Sucre, agradeciendo por su interés de ayudar especialmente a las enfermos.

Satisfacción por Comité Potosinista en La Paz

POTOSI, 23 (PRESENCIA) Ha causado visible beneplácito en esta capital la información de que en La Paz se ha organizado un Comité Cívico Potosinista. Miembros del Comité Cívico Central Potosinista de esta ciudad y representantes de instituciones, vieron con agrado la creación de un ente en La Paz expresaron que por fin, la Villa Imperial viene despertando de su letargo y sus hijos, desde todos los puntos de la República, vieren trabajar por la tierra que les vio nacer".

Asimismo, se ponderó la labor de las personalidades que componen el Comité Cívico Potosinista en la sede del gobierno y las comisiones creadas para estudiar las necesidades y las aspiraciones regionales.

De otro lado, se supo que en todas las Provincias del Departamento, como ocurre en Santa Cruz y otros distritos, se vienen creando filiales de los Comité Cívicos, que coadyuvarán en el trabajo de promoción y estudio que se proponen todos los organismos.

No se descarta, se dijo por último, que próximamente se realice en Potosí una reunión de Comités Cívicos del Departamento, para conocer las necesidades y emprender tareas de estudios técnicos, para el aprovechamiento de los recursos naturales.

Universidad Boliviana
Universidad Mayor de San Andrés
Facultad de Arquitectura y Artes

La Facultad de Arquitectura y Artes, convoca a Concurso de Méritos y Exámenes de Competencia o/y oposición para obtener los siguientes cargos docentes:

DEPARTAMENTO DE ARQUITECTURA

4 Docentes	Taller de Arquitectura	MT 80 Hrs/mes

DEPARTAMENTO DE URBANISMO

1 Docente	URB 307 Uso del Suelo Urbano	20 Hrs/mes
1 Docente	URB 324 Teoría del Planeamiento Urbano	12 Hrs/mes

DEPARTAMENTO DE ARTES

1 Docente	ART 114 Apreciación Artística	16 Hrs /mes

Los postulantes deberán presentar una solicitud escrita al Decano de la Facultad, hasta el día jueves 2 de septiembre a horas 18:00 acompañando los siguientes documentos:

a) Curriculum Vitae
b) Título o Títulos académicos (Fotocopias Legalizadas)
c) Actividades profesionales cumplidas, libros, publicaciones efectuadas y cursos dictados.

Estos documentos deberán ser incluidos únicamente en el caso de que los mismos tengan relación con la materia a cuya cátedra postula.

El Proyecto de programas analíticos, de acuerdo a los contenidos mínimos del Catálogo de la Universidad Boliviana, con bibliografía y un plan de trabajo.

La documentación que se refiere al capítulo anterior deberá remitirse a la Secretaría de la Facultad de Arquitectura, en un expediente cuyo rótulo indique: Nombre del Postulante, Domicilio, Número Telefónico y Asignatura a la que postula.

Mayores informaciones piso 10º. Monoblock

La Paz, 17 de agosto de 1976

Ing. Arq. Roberto Muñoz Pacheco
DECANO

Vº Bº. Victor Hugo Guerra
SECRETARIO GENERAL

Universidad Boliviana
Universidad Mayor de San Andrés
Departamento de Gestiones, Registros e Inscripciones
Inscripciones Segundo Semestre 1976

Se comunica a los señores estudiantes de la Universidad Mayor de San Andrés, que para la ratificación de sus inscripciones para el segundo Semestre del presente año, que se inicia el 13 de septiembre próximo, deben apersonarse a sus respectivas Carreras, de acuerdo al siguiente rol alfabético: (portando la matrícula 1/76 además del formulario de ratificación que debe adquirirlo en Caja)

A- B -	Lunes 23 de Agosto
A-CH-D -	Martes 24 de Agosto
E- F -	Miércoles 25 de Agosto
G-H-I -	Jueves 26 de Agosto
J-K-L-LL -	Viernes 27 de Agosto
M-N-Ñ -	Lunes 30 de Agosto
O-P-Q -	Martes 31 de Agosto
R-S -	Miércoles 1º. de Septiembre
T-U-V -	Jueves 2 de Septiembre
W-X-Y-Z -	Viernes 3 de Septiembre

La Paz, 19 de agosto de 1976

Víctor Endara Peña
JEFE DEPTO. GESTIONES REGISTROS E INSCRIP.

Vº.Bº.

Dr. Víctor Hugo Guerra
SECRETARIO GENERAL DE LA UBMSA

Yacimientos Petrolíferos Fiscales Bolivianos
Provisión de Materiales

Se invita a las firmas interesadas en la provisión de materiales apersonarse a nuestra División de adquisiciones 4to. piso edificio central calle Bueno Nº 185 a retirar los pliegos de especificaciones a nuestros pedidos detallados a continuación los días 24, 25 y 26 de Agosto de 1976

PARA IMPORTACION

CAM-	7021-76	PRISMATICOS
CAM-	7153-76	MANGUERAS Y CONECTORES
CAM-	7161-76	REPUESTOS B S B
CAM-	7167-76	PARTES DEL ENFRIADOR
CAM-	7168-76	FILTRO VERTICAL
CAM-	7170-76	PARTES BOMBAS DE CLICOL
CAM-	7170-76	GATOS HIDRAULICOS
CAM-	7173-76	GRASA PARA VALVULAS
CAM-	7186-76	PARTES PANEL PRINCIPAL CONTROL Y GLICOL
CAM-	7081-76	REPUESTOS PARA FILTROS DE GLICOL
CAM-	7089-76	PARTES REEMPLAZABLES DE LLAVES "BJ"
CAM-	7090-76	MORDAZAS VARCO
CAM-	7187-76	PARTES PARA PANEL CONTROL Y ALARMA
CAM-	7190-76	PINTURA FLOURESCENTE
CAM-	7191-76	PINTURA PROTECTORA DE METAL
CAM-	7193-76	TECLE Y ROLDANAS
CAM-	7195-76	TRIETILEN CLICOL
CAM-	7097-76	REPUESTOS PARA EQUIPO A- 1.100
CAM-	7222-76	CONEXCINES SOLDADAS
CAM-	7218-76	BRINDAS PARA SOLDAR Y ACCESORIOS
CAM-	77213-76	VALVULA AGUJA
CAM-	7209-76	DISPOSITIVOS DE PRESION
CAM-	7201-76	LLAVES BJ TIPO "B"
GCM-	143-76	PRISIONEROS CON TUERCAS PARA COMPRA LOCAL
GCM-	35-76	CARPAS

La Paz, 20 de Agosto de 1976
DIVISION DE ADQUISICIONES

SILVANA
El reloj suizo de confianza

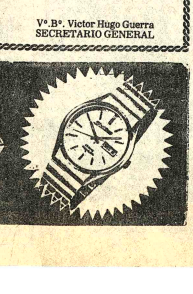

Distribuidores para Bolivia
LA PRECISION
Casilla 569 - Cochabamba

Cochabamba:

SEMAPA denunció que a servidas se usan en ri

COCHABAMBA, 23 (PRESENCIA).- Las aguas servidas del canal del desfogue de alcantarillado sirven para regar extensas zonas de cultivo en La Maica y La Chimba. Este hecho, que atenta peligrosamente contra la salud de la ciudadanía de Cochabamba, fue establecido por el Gerente General de SEMAPA, Teni. Edgar Claure Paz, en una última inspección realizada a lo largo del canal de riego de la Angostura, en la zona Sur de La Chimba.

PROTESTA

El Gerente de esa oficina pública, luego de tener una visión objetiva de ese hecho, manifestó que enviará una "nota enérgica" al Sistema de Riegos, entidad a quien se atribuye la construcción válvula de paso que canal de desfogue cantarilla, para con aguas servidas al riegos.

SEMAPA, como e tiene a su cargo la servicios imprescindibles, el del alcantarillado, formalmente ante el S Riego, en defensa de la población de Co que, al ingerir hortal das y lavadas con agu puede adquirir enferm naturaleza contagiosa

Al respecto, el Ge SEMAPA dijo que responsabilidad por es la Oficina de Riegos también que dicha vá retirada, a la brevedad para evitar a tiempo taminación que se de

Universidad Mayor de San Andrés

POLITECNICO SUPERIOR

CONVOCATORIA DE CONCURSO DE MERITOS Y EXAMENES DE COMPETENCIA

Por instrucciones de las autoridades superiores de la U.M.S.A. y cumpliendo con los reglamentos vigentes, se convoca a CONCURSO DE MERITOS Y EXAMENES DE COMPETENCIA, para la provisión de las siguientes Cátedras:

1.- QMC-99 Introducción a la Química	24 Hrs/mes
2.- QMC-101 Laboratorio de Química General	12 Hrs/mes
3.- QMC-211 Laboratorio de Química Analítica Especial	12 Hrs/mes
4.- QMC-203 Laboratorio de Química Analítica Cuantitativa	12 Hrs/ me
5.- QMC-202 Química Analítica Cuantitativa	12 Hrs/ me
6.- QMC-217 Laboratorio de Química Analítica Aplicada	12 Hrs/ me
7.- QMC-108 Química Analítica Cualitativa	12 Hrs/ me
8.- QMC-207 Laboratorio de Física Química	12 Hrs/ m
9.- QMC-107 Laboratorio de Química Analítica Cualitativa	12 Hrs/ m
10.- QMC-105 Laboratorio de Química Inorgánica I	12 Hrs/ m
11.- QMC-104 Química Inorgánica I	12 Hrs/ m
12.- QMC-100 Química General	24 Hrs/ m
13.- FIS-99 Introducción a la Física	24 Hrs/ m
14.- FIS-109 Física Básica I	24 Hrs/ m
15.- FIS-101 Laboratorio de Física Básica I	12 Hrs/ m
16.- FIS-102 Física Básica II	24 Hrs/ m
17.- FIS-103 Laboratorio de Física Básica II	12 Hrs/ m
18.- MAT-99 Introducción a las Matemáticas	24 Hrs/ m
19.- MAT-100 Algebra	24 Hrs/ m
20.- MAT-101 Cálculo I	24 Hrs/ m
21.- MAT-102 Cálculo II	24 Hrs/ m
22.- MAT-107 Trigonometría Esférica	16 Hrs/ m
23.- CIP-106 Teoría de Errores	8 Hrs/ m
24.- GEG - 106 Geografía de Bolivia	16 Hrs/ m
25.- GLG-301 Fotointerpretación	24 Hrs/ m
26.- CIP-108 Sistemas Electrónicos de Mensura	24 Hrs/ m

Los interesados deberán presentar sus expedientes en la Secretaría del Politécnico Superior, Avda Villazón, planta baja del Edificio antiguo, hasta horas 18.30 p.m. del día 31 de agosto del año en curso.

Los que resultaren ganadores del concurso y de méritos y exámenes de competencia, deberán someterse a los horarios señalados por el mencionado Politécnico Superior.

La Paz, 20 de agosto de 1976

Ing. Enrique Alurralde Mendoza,
DIRECTOR

INSTITUTO POLITECNICO
UMSA
DIRECCION
La Paz-Bolivia.

Guía Profesional

Médicos

Dr. EDDY VILLALBA CARO
GINECOOBSTETRA

Prenatal.- Partos. Complicaciones.- Flujos.- Hemorragias.- Planificación familiar.- Irregularidades menstruales.- Transtornos sexuales matrimoniales.-

CONSULTORIO.- Sagárnaga 288.- (Altos Suc. Banco Boliviano Americano).
MAÑANAS 9.- 12.
TARDES.- 14 - 20.

DR. ALFREDO RAMIREZ TORRICO
CIRUJANO UROLOGO

Estudios especialización Universidad de Chile.
Cirugía y enfermedades de riñones, vejiga, próstata, genitales, infertilidad, venéreas, etc.
Avenida Camacho 1377 Teléfonos 57219 - 64817.

Consultas:, Horas 14-19; sábados 10-12.

DR. ALBERTO MARIACA V.
MEDICO CIRUJANO

Medicina interna. Esp. Gastroenterología, Estómago, intestinos, apéndice, hígado, vesícula biliar, páncreas, etc. Trastornos de la nutrición.
Consultorio Plaza Venezuela 3er. piso (Edificio Sobima) Altos O.K. de horas 14 a 17 y de 19 a 20.30.
Teléfonos: Consultorio 65178. Domicilio 23832.

Dra. SONIA A. OCAMPO
GINECOLOGIA-OBSTETRICIA

Estudios universitarios y especialización Brasil y México.
Atiende Prenatal, partos, enfermedades de señoras, planificación familiar.

Consultorio Ayacucho 208 1er. piso. Edificio Flores horas 15-19. Teléfonos 25459 Domicilio 43429.

DR. MARIO MENDEZ ELIAS

Especializado Neurología y Neurocirugía Europa.
Enfermedades, cirugía del cerebro, médula, nervios, traumatismo, craneocerebral, vertebral. Epilepsia, Neuralgias, dolor por radiofrecuencia.
Edificio Venezuela, Capitán Ravelo 2070 primer piso, horas 16 a 17, teléfono 82909 - 58075.

DR. FABIO PRADO BARRIENTOS
ENFERMEDADES DE PIEL
Hospital de Buenos Aires.- San Pablo.- Santiago de Chile.
Eczemas - Alergias. Tiñas, Acné. Consultorio Edificio Castilla 2do. piso, oficina 201 (Loayza 250) Teléfono 56641, 16.30 adelante.

DR. JAIME C. TERAN T.
GINECOLOGIA Y OBSTETRICIA

Especialización en los Estados Unidos de Norte América.
Miembro de la Asociación de Ginecología y Obstetricia de Norte América. Laparoscopia Cauterización por congelamiento.
Consultorio Avenida Villazón 1966.- 2do. piso, teléfono 25050. De horas 9 a.m. - 12:30. Domicilio teléfono 43558.

DR. ERLAND PACHECO NA.
Internista-Endocrinólo

Bocio, obesidad, infertilidad, diabetes, trastornos crecimiento, menopausia climaterio. Medicina Int
Consultorio Av. Arce 2296
fono 20987 Domicilio 41596
17 a 19.30

DR. GUILLERMO SUAR TEJADA
UROLOGO

Cirugía y enfermedades de riñones, vejiga, próstata, genitales, venéreas, etc., trastornos genitales de la infancia.
Consultorio Mercado 998 Yanacocha 4º. Piso. Horas 20 p.m.

Abogados

DR. MARTIN CASTRO MEDRANO
ABOGADO

Asuntos civiles, administrativos, sociales, contratos en general, divorcios
Acepta poderes del interior y exterior de la República
Bufete: Yanacocha 301, cuarto piso, oficina 8. Teléfono 62657 - Casilla 970.

ARTURO VILLANUEVA RODRIGUEZ
ABOGADO

Atención personal en juicios civiles, penales, sociales.
Consulta Gratuita, Yanacocha 301, teléfono 42894, casilla 2

PRESENCIA

Director: Huáscar Cajías K.
Co-Director Gerente: Armando Mariaca V.
Jefe de Redacción: Mario Maldonado V.

Socialismo cristiano

Con motivo de un aniversario más de su partido, dirigentes falangistas han dado a conocer recientemente algunos documentos que se relacionan con el desenvolvimiento futuro de nuestra política interna y, por ello, tienen particular interés. No se trata, desde luego, de ideas reveladas por primera vez; pero la persistencia con que uno de los documentos se refiere a algunos aspectos, es significativa y obliga a tomar en cuenta los ideales que han sido renovados, como se advierte por los autores, con la intención de clarificar la posición del partido.

Hay algunos puntos que llaman enseguida la atención. Por ejemplo, el que se subraye que son los extremos de injusticia y de explotación los que engendran a la extrema izquierda. Eso implica un reconocimiento, siempre necesario, de que el ultraizquierdismo, pese a sus exageraciones, no resulta de la enajenación mental de sus sostenedores ni de meros caprichos, sino que tienen algún fundamento real, aunque no suficiente para justificar los excesos y desviaciones en que incurre. Es también importante que se censuren las posiciones asumidas por algunos empresarios privados "que buscan su bienestar en el dolor y la miseria del pueblo".

Pero lo que más ha de llamar la atención, pues se trata del fundamento de una ideología, es el socialismo cristiano que se sostiene como posición y, por consiguiente, como guía de todos los proyectos prácticos que se elaboren y de todas las actitudes que se asuman.

Tiempo hubo en que, dadas las posiciones extremas a que solemos inclinarnos y las experiencias inmediatamente vividas, toda posición socialista era condenada enseguida como equivalente no sólo al comunismo —digamos, de tipo ruso— sino al extremismo más desorbitado y anárquico. No creemos que haya quien piense que FSB es comunista, pero se manifiesta como socialista y cristiana en cuanto a los principios en que se funda. Esta reafirmación confirma que no todo socialismo equivale a comunismo marxista, así como no toda nación en que predomina la propiedad privada puede ser calificada de democrática.

Caben, sin duda, soluciones que evitan o, por lo menos, intentan hacerlo, los defectos de los grandes sistemas predominantes, como extremos en el mundo. Tal el caso del socialismo escandinavo, que ha evitado los excesos del liberalismo y del comunismo. Puede ser —en nuestro país, por su tradición, debe ser— el caso de un socialismo cristiano que salve, al realizarlos, los valores de la libertad y de la justicia.

Este es, de cualquier manera, un tema interesante que tiene que ser sometido a debate en nuestro medio donde, como en otros, se afirma, con toda razón, que la dóctrina social cristiana es la única salvadora, pero, al mismo tiempo, se puede comprobar lo difícil que resulta el llevarla a la práctica : es siempre ancho el abismo que separa a las doctrinas, de la falibilidad humana de quienes las profesan.

Este debate es posible ya que si bien los partidos se hallan bajo un obligado receso legal, en cambio nada impide que sus dirigentes expongan, intercambien y hasta polemicen sobre sus ideologías y la manera de adaptarlas a nuestras particulares condiciones. Las aclaraciones que resulten han de ser útiles para que emprendamos el camino hacia el sano y efectivo pluralismo político que debe reinar en el porvenir.

Potosí: frustración y civismo

POR WILSON MENDIETA PACHECO

Es difícil, pero necesario, hacer una interpretación —por lo menos aproximada— de las últimas manifestaciones cívicas que vienen produciéndose en Potosí, ya que no es corriente en Bolivia que cerca de 60.000 personas de todos los sectores y de todas las edades se lancen a las calles al solo llmado de iniciar el "despertar" de una región.

30 AÑOS ATRAS

En 1945, en ocasión del cuarto centenario de la fundación de Potosí, se levantó el espíritu cívico de la Villa Imperial y un Comité creado para este acontecimiento, acometió una serie de obras que, a decir verdad, no se cumplieron en su mayoría; las más quedaron en cimientos o piedras fundamentales, como los edificios del Banco Minero, del Hospital Obrero de la CNSS y de la duana Nacional.

Como frustración y como queriendo significar que "no todo lo que brilla es plata en Potosí", queda de 1945, el Hotel—Teatro IV Centenario, un edificio llamativo por fuera, pero al que aún le falta más del 50% que levantar para su conclusión, por dentro. Caso parecido podría decirse del aeropuerto local, ya que no reune las condiciones mínimas para la época en que vivimos.

Las anteriores 'construcciones" han creado un sentido de frustración en la ciudadanía y mucha gente optó por el éxodo, por "abrirse camino" en otras partes. Se estima que de 1950 a la fecha 25.000 a 30.000 potosinos se han radicado en otros distritos de la República.

Al éxodo, se ha sumado en las últimas décadas la carencia de verdaderos líderes que orienten, promuevan, fiscalicen y forjen un desarrollo urbano y provincial cierto, planificado y permanente. El "dejar hacer, dejar pasar", con una actitud indiferente o de apatía ha causado grandes daños y no menos consecuencias que hay que lamentar hoy y por mucho tiempo aún.

Los anteriores factores, han ido ocasionando un peligroso silencio del potosino que ha influído en su poca participación en la vida nacional y más aún en las tareas jerárquicas de gobierno.

Pasan varios lustros desde que el Poder Ejecutivo, en el gabinete presidencial, no se advierte representantes de la Villa Imperial, si bien es cierto que hace siete años, dos profesionales potosinos, ocuparon funciones ministeriales por algunos meses.

Con pocas excepciones — por no decir rarísimas— en otras responsabilidades, tales como la diplomacia, Subsecretarías de Ministerios, servicio consular, Direcciones Generales, Asesorías Jurídicas, etc. el hombre potosino está ausente y a tanto llega esta relegación que puestos claves o jerárquicos de la propia administración departamental, están ocupados por ciudadanos de otros distritos que, sin regionalismo o mezquindad, lógicamente piensan más en el retorno que en el enraizamiento definitivo. Y conste, Potosí, ha dado y sigue dando a la nacionalidad profesionales de valía, hombres probos y de alta capacidad.

UNA AUTORIDAD POR AÑO

De 1967 a 1976, Potosí se ha dado el lujo de contar con 9 Prefectos y 10 Alcaldes Municipales, con un promedio de una autoridad por año, tiempo insuficiente, desde luego, para emprender realizaciones de significación.

Se ha observado en diferentes gestiones administrativas, optar por una "tranquila pasividad" para evitar fastidios al gobierno central o como fácil medio de recomendación personal, sin tomar en cuenta que el distrito necesita con ansiedad de una creciente dósis de dinamicidad, de positiva agresividad y de saludables iniciativas renovadoras. Todavía, la Villa Imperial no ha visto en las tareas del gobierno regional, a hombres de empresa, que no teman enfrentar la realidad y sus múltiples problemas, buscando recursos de uno y otro lado para realizar trabajos que perduren en el tiempo.

Casi desde la creación del Comité de Desarrollo y Obras Públicas de Potosí, este organismo no se ha insuflado de una tónica auspiciosa de trabajo; al contrario; se ha creado una imagen similar a la de una comuna, tal como afirmó fríamente una autoridad hace algunos días.

REGALIAS VS. OBRAS

En los últimos 10 años, Potosí ha recibido por lo menos $us. 25.000.000. por concepto de regalías mineras y, si con criterio profano, hacemos un análisis, no se han logrado obras reproductivas o de efecto multiplicador dignas de mencionar.

El sentido de lo pequeño. La falta de agresividad. La carencia de planificación. Los intereses creados. El abuso de poder. La visión inexacta del futuro. La no interpretación cabal de las necesidades regionales. El aislamiento de importantes instituciones. La no participación de verdaderos profesionales. La egolatría. La adulonería sin motivo. En fin muchos aspectos han influído para que se cometan improvisaciones en el lento proceso del desarrollo potosino.

Se pueden lógicamente mostrar algunas obras de infraestructura urbana o provincial, pero a sus costos elevados y a sus discutidas adjudicaciones de construcción, hay que añadir que no tienen lo que ya se ha citado; el efecto multiplicador o el acierto reproductivo en el renglón económico y social.

ECLOSION CIVICA

Los errores de ayer o los de hoy, están dando sus frutos : la eclosión cívica masiva y la unidad de un pueblo que está cansado de llevar el estigma de la frustración.

Parecería que los potosinos, en la actualidad, sólo confían en sí mismos, en la madura conglomeración humana masiva y, enarbolando la bandera del civismo, han salido multitudinariamente a las calles, donde la noción de los números se ha quintuplicado : 20.000, 30.000, 50.000 ó 60.000 personas pidiendo con justicia una rectificación histórica.

La fundición de zinc está a la cabeza de una larga nómina de inaplazables necesidades : caminos a Uyuni y Villazón; nuevo aeropuerto, impulso a la agroindustria, fábricas, televisión, participación del hombre potosino en las responsabilidades de gobierno, fábrica de cemento, planificación en el desarrollo, aprovechamiento racional de los recursos naturales del distrito y hasta la simple concesión de una onda corta en la radiodifusión, amén de otros problemas de menor cuantía, como la conclusión de los edificios mencionados en esta nota y que el vecindario de la Ciudad Unica, no quiere ya ni mirarlos porque huelen a frustración y a olvido.

Puro civismo. No queremos políticos. Tenemos que confiar en nosotros mismos, dicen los conductores cívicos que, junto a los representantes de instituciones, han emprendido una serie de estudios técnicos y económicos, sin que falte tampoco el concurso de los potosinos radicados en La Paz y en todo el territorio nacional.

El gobierno de las Fuerzas Armadas, al mirar a Potosí, tiene realmente un sorprendente panorama de angustias y esperanzas y cargando errores del pasado, tendrá que poner el hombro a una región sacudida por sus frustraciones.

Junto al civismo y decisión de los hijos de un rico departamento —que todo ha dado y poco ha pedido— corresponde a Bolivia en una simbiosis de justicia y voluntades, buscar el arranque definitivo hacia el desarrollo e incorporar al potosino a la vida activa de la Patria

POTOSI, Agosto, 1976

La política portuaria boliviana y las salidas hacia el Atlántico

Por MARIO ARANCIBIA HERRERA

LA SOLUCION al problema del enclaustramiento boliviano no debe estudiársela únicamente en función de las actuales gestiones con Chile para obtener una franja territorial que abra al país la posibilidad de una comunicación directa con el océano Pacífico.

Si bien la iniciación de negociaciones diplomáticas en tal sentido es prioritaria, no debe estagnarse nuestra imaginación de bolivianos en esa sola alternativa, por una muy simple razón: la situación del país, emergente de la guerra del Pacífico, cuando toda la capacidad de exportación e importación desde y hacia Bolivia, especialmente en el rubro de minerales y de otros productos, sólo podía contar con una vía de salida hacia el mercado mundial: los puertos del Pacífico, ha mutado ese status radicalmente reemplazándolo por el que hoy impera y que no es solamente diferente ni único, sino activo y diverso. Hoy, esa particular y despótica dependencia, debida más al carácter monoproductor de nuestra economía, ha cambiado, lo reiteramos, substancialmente, y se puede, al presente, en consecuencia, decir que las condiciones de desarrollo del país se han diversificado grandemente con la incorporación al proceso productivo e industrial de la nación, de zonas y regiones geográficas riquísimas en el Oriente, que en términos de kilómetros cuadrados aprovechables abarcan las dos terceras partes de todo el territorio nacional.

Antes, Santa Cruz de la Sierra, Beni, Pando, todo el sudeste, no participaban en la vida económica nacional y a ese hecho real e inobjetable obedeció el que los gobiernos subsiguientes a la culminación del Tratado de 1904 por el que Bolivia cedía a Chile la totalidad de nuestro patrimonio marítimo en el Pacífico consumieran todo el poderío moral y físico del país en buscar vanamente durante casi cien años una salida propia y soberana al mar del Sur, porque ausentes de la vida de la república los llanos orientales se hizo recaer en ese tipo de solución, como finalidad exclusiva y excluyente toda la problemática marítima boliviana.-

Con el paso de los años y el insurgente crecimiento económico del Oriente, cuyo impacto actual en toda la economía de la nación puede considerarse aún mayor que el de los pueblos altiplánicos y cordilleranos, se ha ensanchado y profundizado el perfil de las tendencias geo-económicas y diplomáticas, que por igual empujan al país a buscar puertos de salida libres en dirección de los dos océanos: el Pacífico y el Atlántico.

La dinámica de nuestra economía inserta en el marco de la dinámica económica continental, impone nuevas ideas y exige concebir ya no trazos ni parámetros únicos sino múltiples para trabar allá donde se comuniquen otros intereses con los nuestros, objetivos que sustituyan la forzosidad de nuestro aislamiento en la cordillera por esfuerzos comunes bi o multinacionales que tendrían, además, la virtud de hacer realidad el rol epicéntrico que le corresponde a Bolivia como punto de confluencia y nudo de contactos con todos los pueblos de la América del Sud.

Es verdad que nuestros antepasados liberales y republicanos, enredados más en sus conflictos de orden partidista y comarcal, perdieron la perspectiva futura de los acontecimientos económicos, políticos, sociales e históricos de nuestra América, y perecieron desgastados en esa lucha por el poder que se tornó de bárbaros, porque acudieron cuando no a las ideas y a la razón del garrote, las cachiporras, los laques, los fusiles y las cárceles, de la intuición indispensable para otear, como lo hacen los visionarios, desde adentro, desde el corazón de la patria, la explosión porvenirista insospechada que habría de producirse en esa faja inmensa de bosques y de ríos navegables que se llama el Oriente de Bolivia lo que les habría facilitado, siendo avisados, concertar voluntades y recursos para volcar el potencial de todo el gobierno hacia esas feraces regiones que, por imperativo determinista, hoy, tienen que buscar válvulas naturales de acceso al exterior por los puertos en el océano Atlántico a través del Brasil, el Paraguay y la Argentina.

Esta tesis, que ya fue planteada a principios de siglo por el eminente geopolítico y escritor chuquisaqueño Jaime Mendoza, quien elaboró el proyecto de la RUTA DIAGONAL SUDAMERICANA, aunque sin decir eso mismo, pero con la misma fundamentación geoestratégica, impuesta por las circunstancias y por el desarrollo socio-económico predominante en el país hoy en día, ha sido reformulada aunque un poco esquemáticamente y sin mayores detalles, por el general Juan Lechín Suárez, Ministro de Planeamiento y Coordinación. En efecto, en un reportaje que en el Suplemento del diario HOY le hiciera un periodista, entre muchos otros tópicos relativos al desarrollo económico de Bolivia, tocó éste que nos interesa de la siguiente manera: "Sí, naturalmente porque entendemos que es una cosa conveniente para ambos países (Brasil-Bolivia), Particularmente para Bolivia, porque siempre significa una alternativa, una opción más, para poder salir al océano Atlántico. Pero esto de ninguna manera quiere decir que sería una sustitución a nuestro anhelo de tener un corredor o una salida al mar, al océano Pacífico". Y se le recordó, en la entrevista de referencia, al Ministro haber sostenido en el curso del año 1975, "que Bolivia insistirá en el Proyecto para llegar al océano Atlántico venciendo las cachuelas y ríos existentes en territorio boliviano y brasileño, a través de un estudio binacional".

Lo que se quiere puntualizar aquí, es que sin descartar el carácter esencial de contar con un puerto sobre el océano Pacífico, hay urgencia de contar con puertos que nos permitan llegar, asimismo, al océano Atlántico. Porque está visto que la estrategia de jugar con el vigor que ahora se lo hace con la opción de un corredor geográfico que tenga correspondencia con un puerto sobre el océano Pacífico, resultaría incompleta si no se hace una causa igualmente nacional con la urgencia impostergable de encarar esos proyectos de habilitación de los ríos orientales bolivianos que desembocan en las hoyas amazónica, del Paraguay y del Plata, de suerte que el país, unido en su gran decisión de desarrollo y prosperidad se proyecte como la sangre que fluye del corazón hacia todos los extremos de la masa continental sudamericana, ya que así lo imponen la geografía y la historia de todos los países del Norte y del Sud, que ensamblarían en Bolivia, como eslabón geopolítico, la verdadera UNIDAD de la América y quizá conjugar el designio de realizar, desde aquí, el inicio del magno PLAN bolivariano de constitución de la solidaria y poderosa patria latinoamericana.

Como la Política Internacional tiene por misión ejecutar los planes y aspiraciones nacionales en el ámbito de nuestras relaciones con otros países, buscando coincidencias duraderas para el mantenimiento de la paz y la cooperación y asistencia recíprocas, en procura del bienestar y desarrollo comunes de nuestros pueblos, en el sentido de los grandes entendimientos inspirados en la amistad y el respeto mutuos, creemos que a la vez que vigorizar el propósito de un pronto y ventajoso retorno al océano Pacífico, se debe, igualmente, prever casi inmediatamente negociaciones con el Brasil, el Paraguay y la Argentina, en la forma anticipada por el general Lechín Suárez, en la comprensión de que no son los puertos del Pacífico las rutas de comunicación comercial de nuestro Oriente con el mercado exterior, puesto que su capacidad y potenciamiento tanto industrial como agrícola, impulsa sus demandas de complementación oceánica desde Cobija en Pando, Riberalta en el Beni, hasta Camiri, Yacuiba y Villamontes en el Sud y Sudeste, hacia el Atlántico por los ríos Amazonas Paraguay y del Plata, porque, para bien o para mal, aparte su cuenca central propia, Bolivia pertenece a las cuencas hidrográficas del Amazonas y del Plata.

Entre paréntesis, hay que sostener que las concesiones a Bolivia de puertos francos en Santos, Rosario y Montevideo, no constituyen respuestas adecuadas ni eficientes a los requerimientos bolivianos sobre el océano Atlántico. Representan paliativos, actitudes simbólicas de "comprensión del problema mediterráneo boliviano" y nada más.

A esta altura de las cosas, sería de todo punto de vista deseable que el señor Ministro de Planeamiento y Coordinación amplíe sus ideas al respecto de modo que la nación comience, por gravitación propia, a tomar conciencia de esa necesidad con la misma fe y entusiasmo con que ha respaldado la actual política gubernamental de concretar su objetivo de puerto propio y soberano sobre una faja de costa en el océano Pacífico.

México: La poca agresividad en el sector empresarial privado

Por JOAQUIN ANDRADE
Servicio Especial de IPS.

MEXICO, AGOSTO, ¿Cuánto ganan los empresarios en México? es difícil saberlo, pero hay indicios de que la tasa de ganancia en este país es una de las más altas de América Latina y, presumiblemente, de las más altas del mundo.

Durante el presente sexenio, se ha observado un fenómeno curioso: al tiempo que el Presidente y altos funcionarios hacían declaraciones de corte nacionalista, que el Estado elevaba la carga tributaria (hasta 1970 la misma baja de América: 10.1), que el sector público aumentaba su participación en la inversión total, se perfilaban dos comportamientos distintos entre el inversor privado extranjero y el nacional.

El empresario nacional no ha aumentado su inversión, alegando que las declaraciones de algunos funcionarios gubernamentales y la política del sector público no estimulan la inversión privada. No obstante, los norteamericanos continuaron su política de inversión tradicional, a pesar del aumento del riesgo cambiario (sobre todo debido al elevado déficit en Balanza Comercial).

La clave de este comportamiento distinto, a juicio de algunos observadores, se encuentra en un doble fenómeno; los inversionistas norteamericanos tienen una visión más clara que los empresarios mexicanos y, en segundo lugar, la tasa de ganancia es tan elevada en México que justifica correr algunos riesgos todavía mínimos.

Con respecto al primer punto, se sostiene que los empresarios mexicanos, más proclives a la especulación que a la inversión productiva retraen su capital ante la primera sospecha. Acostumbrados a recuperar su inversión en dos años o dos años y medio, consideran casi una confiscación un leve aumento de impuesto que reduzca la tasa de ganancia.

Estudios hechos en el Centro de Investigación y Docencia Económica (CIDE), de México, indican que la propensión al consumo de las ganancias, del capitalista mexicano fue del 33 por ciento entre 1960 y 1970. La estimación hecha para el periodo 1950-70 muestra que esa propensión era del 60 por ciento., lo que contrasta claramente con la propensión al consumo del capitalista norteamericano que, según ciertos estudios, de cada 100 pesos destina 25 al consumo.

No hay estimaciones para el periodo 1970-76, pero algunos economistas consideran que la propensión al consumo de las grandes empresas durante el periodo del "desarrollo estabilizador" debe haber aumentado considerablemente en los últimos años, en atención a que la inversión privada no creció practicamente nada. Un indicador de gasto superfluo es suficiente: el turismo de mexicanos en el extranjero aumentó sustancialmente en los últimos años.

El gobierno ha hecho frecuentes llamados al empresario nacional con el propósito de que se comporte, efectivamente, como un empresario agresivo, invierta un porcentaje considerable de sus ganancias, reduzca los gastos superfluos y se vuelque más a la acumulación de capital que al consumo presente. Pero los llamados, aparentemente han sido en vano. Quizá porque el "empresario nacional" es, en un esquema de dependencia, uno más de los elementos distorsionados del sistema.

El segundo aspecto a tomar en cuenta es la alta tasa de ganancia mexicana. Un empresario que invierte en bienes inmuebles comentó a este corresponsal que un local por el cual había pagado 150 mil pesos (12 mil dólares) le proporcionará una renta bruta de 48 mil pesos anuales (3.740 dólares) deducidos gastos generales e impuestos. Ese empresario consideraba que la ganancia neta anual era de 41 mil pesos (3.280 dólares). Es decir, una ganancia del 27 por ciento.

Recientemente "The Wall Street Journal" en un largo artículo dedicado a México, revela que un inversionista de Nueva Orleans compró acciones de Tubos de Acero de México S.A. Señala el periódico que "según el señor Pickett es la ganancia más rápida que ha hecho en su vida. Con una inversión de 52 mil dólares obtuvo una utilidad de 19 mil 200 dólares". Es decir, 37 por ciento de ganancia.

Con estos márgenes de ganancia, que se estiman todavía mayores en los sectores monopolizados u oligopolizados donde actúan las empresas transnacionales, las corporaciones hacen caso omiso del riesgo cambiario y del lenguaje nacionalista de los gobernantes. No obstante, el empresario mexicano se siente, según dice, amenazado por un estado que expande sus actividades. En consecuencia, aumenta su consumo presente (cual ha sido su inclinación natural durante muchas décadas) y deja en suspenso la acumulación de capital.

El calibre presidencial

Por VICTOR ALBA

WASHINGTON D.C. (ALA).- Muchos norteamericanos creen que los Estados Unidos tienen ya Presidente, aunque no gobierne todavía. La carrera de Jimmy Carter hacia la designación por el Partido Demócrata ha fascinado y ha despertado una confianza un poco ingenua en sus dotes de unificador y de médico de divisiones.

Había doce precandidatos, hace seis meses. Carter, con sorpresa de todos -y acaso de él mismo- los fue eliminando uno a uno sin herirlos y llegó a la recta final sin enemigos profundos. Supo hacer de un partido dividido, un partido optimista y entusiasta. En torno a él se congregaron moderados y liberales y hasta radicales.

La gente no ve que esto tiene dos causas: el deseo de los demócratas de volver al poder y la habilidad de Carter para eludir las cuestiones espinosas, capaces de dividir.

El primer factor persistirá y se incrementará durante la campaña, a medida que vayan aumentando -si aumentan- las posibilidades de llegar a la Casa Blanca. El segundo no podrá mantenerse. Frente al país, Carter deberá exponer planes concretos, por lo menos acerca de dos o tres temas cruciales y ante todo el de la economía, aunque éste, con un cierto grado de recuperación es menos apremiante que hace unos meses.

Los equipos de expertos han comenzado ya a trabajar, para fijar programas de gobierno en cuestiones internacionales, económicas, jurídicas, sociales, educativas. Es posible que saquen un programa no sólo coherente sino interesante, con algunas ideas nuevas. Porque Carter ha buscado a buenos cerebros. Como no es hombre de una fracción -nadie sabe si calificarlo de moderado, de liberal, de sureño-, puede apelar a todos para que le ayuden. Ha hablado contra Washington, pero no contra los sindicatos, ni contra los dirigentes del partido ni contra las minorías (aunque en esto último cometió algunos lapsus en los comienzos, que corrigió reconociendo llanamente su error y esto le ganó la adhesión de muchas gentes de esas mismas minorías).

Los demócratas y muchos observadores independientes creen que Ford no es contrincante frente a Carter. Si hubiera debates televisados, Ford quedaría anulado aun antes de las elecciones. Y Reagan probablemente también, aunque es más hábil delante de las cámaras.

Pero nadie sabe lo que un periodista ha llamado "el calibre presidencial" de Carter. Los Estados Unidos han tenido un par de grandes hombres en la Casa Blanca -Jefferson, Lincoln- Algunos buenos presidentes con personalidad - Jackson, Roosevelt, Truman, Johnson, pese a su error garrafal del Vietnam-, y muchísimas mediocridades. Estas a veces hicieron campañas brillantes. Y han tenido también presidentes anodinos -¿quién se acuerda de Harrison o de Garfield, por ejemplo-? y algunos presidentes malos -Nixon y Ford. ¿En cuál categoría caerá Carter si llega a la Presidencia? Nadie puede predecirlo y esto no deja de inquietar a algunos.

Lord Bryce, un diplomático inglés, escribió hace más de medio siglo un libro sobre "La Comunidad Norteamericana". Su capítulo VIII lleva por título: "¿Por qué no se elige presidente a los grandes hombres"?

"¿Por qué, se pregunta, en el cargo más importante del mundo (menos el de Papa) al cual cualquiera puede llegar por sus propios méritos, no hay casi nunca grandes hombres"?

Contesta que los grandes hombres no abundan en el mundo político, que el método de elección no los hace llegar a la cumbre, y que como en tiempos normales los grandes hombres no son absolutamente necesarios, el elector norteamericano no tiene nada que objetar a la mediocridad. Por cierto que lo mismo puede decirse de los primeros ministros ingleses (y aún más de los reyes británicos) y de los presidentes de la República en muchos países.

Ni Ford, ni Reagan ni Carter son grandes hombres. De eso se puede estar seguro (más seguro que no de que los grandes hombres sean forzosamente grandes gobernantes). Ford es un mediocre, Reagan es un demagogo, Carter es un enigma, dice el periodista aludido.

Lord Bryce afirmaba que "el pueblo norteamericano posee una excepcional aptitud para la política, una visión clara y una capacidad de controlarse a sí mismo que no se igualan en otros países... El peligro es que su confianza en su habilidad y su buena estrella puede hacerle olvidar las fallas de su maquinaria política y volverlo lento en la tarea de mejorarla".

Nixon, con su Watergate, se encargó de recordar a los norteamericanos que su maquinaria política no es perfecta. La crisis se encarga de señalar que su maquinaria económica falla.

El problema es si Carter sabrá sugerir los medios de mejorar o cambiar esas maquinarias y de hacerlo sin lentitud. Porque el horno no está para tortas ni en los Estados Unidos ni en ninguna parte. (ALA).

NOTICIA DE PERFIL

Los Juegos Nacionales

Han concluído los Primeros Juegos Nacionales con un saldo netamente positivo, no sólo para el deportismo juvenil sino para todo el país que vibró de emoción con todas y cada una de las pruebas, a las que asistió o pudo verlas por la televisión.

Yo hasta ahora me mantenía fiel a los deportistas de mi tiempo como Julia Iriarte, Carmencita Soto, Marina y Luz Azcárraga, pero veo que tengo que inscribirme en los clubes de fans que ahora se han formado alrededor de María Eguía, Cyntia Avilés, los chicos Sotelo, el tenista Martínez y otros chittis, a los que hay que felicitar públicamente y también a los componentes del equipo de fútbol de Potosí que nos ganaron a los paceños en buena ley.

Tal vez esta sea una buena oportunidad para escribirle una carta a Julia Iriarte de Araoz que vive en el Sur del país, me parece que en Bermejo, para contarle mis impresiones acerca de estos Juegos Nacionales.

"Estimada Julia :

Un saludo para tu marido que fue un gran futbolista del que no nos olvidamos nunca, cuando integraba la trica defensiva del club Litoral : Gafuri, Araoz y Bustamante. Qué tal, Julia, cómo van las cosas; tu amiga Betsy siempre se acuerda de ti y te manda saludos. Yo te escribo solamente para decirte que estos días he sido un hombre muy feliz al asistir a algunas pruebas de estos Primeros Juegos Nacionales y que lograron sacarme algunos instantes de la rutina y de ese cabreo general en todo el cuerpo que viene a veces con los vientos de Agosto o con los fríos de Mayo, o con las lluvias de Enero. Pues bien, ¿a quién puedo tratar de contar algunas impresiones de estos juegos sino a esa gran atleta que fuiste tú? La "chiñi" Iriarte. No sé si en estos juegos han batido las marcas que hasta hace poco tú las conservabas, no sé porque hasta ahora nadie ha publicado una tabla comparativa para saber si nuestros actuales campeones se hallan en buena situación en relación con los extranjeros. Tú hubieras gozado ante esta eclosión de muchachos deportistas, ante esta aparición de atletas rubios, morenos, negritos, largos petisos, Condoris, Elsners, Eguias, Sotelos, Bilbaos y otros, compitiendo todos juntos en una fiesta plena de entusiasmo y colorido. Te cuento que muchas pruebas se realizaban simultáneamente, como tiene que ser y que hubo gente para llenar todos los escenarios deportivos. Ibas a la piscina de Obrajes y estaba llena. Ibas al Coliseo Cerrado y estaba lleno. Ibas al Estadio del Bolívar y estaba lleno. Ibas al Tenis de La Florida y había gente. Total : que la gente vivió estos juegos y gozó con ellos. No te cuento nada de los nuevos valores. Vieras qué simpatía la de muchos de ellos, como la chica Eguía, que es una niña nadadora que no tiene quince años y que es una gran atleta ¿Te acuerdas del negro Martinez que en nuestros tiempos era campeón de tenis? Ahora el campeón es su hijo, que es una simpatía de chitti y tiene un gran porvenir como tenista. No fui al Basket pero allí estuvieron mis amigotes con la Rorra y volvieron muy contentos. Te podría decir que advierto un entusiasmo nunca visto por mí en materia de deportes y atletismo. Me duele que esto se produzca cuando yo ya estoy jugando en divisiones de reserva y cuando debo dedicarme a los deportes tranquilos como el ajedrez y el cacho, abandonando mis prácticas de fútbol, cachascán y lucha romana que tanto bien hicieron a mi mente y a mi cuerpo. De todas maneras, el espectáculo alegra y complace este renacimiento del deporte y el atletismo que hará mejores a los hombres de mañana y no unos sullus, mañudos y politiqueros como fueron los hombres de ayer. Un saludo para ti y los tuyos de mi tía Encarna y mío.

PAULOVICH

Déficit de 600.000 quintales de arroz en la República Dominicana

POR MANUEL SEVERINO
Servicio Especial de Inter Press Service.

SANTO DOMINGO, (IPS).- La República Dominicana deberá importar este año unos 600.000 quintales de arroz, para cubrir el déficit en la producción nacional y hacer frente a los crecientes requerimientos del consumo alimenticio.

Informes oficiales indican que aunque en 1976 la producción arrocera dominicana se elevará a los 4.584.000 quintales de cien libras, la cifra más alta en los últimos tres años, existe la necesidad de continuar las compras al exterior hasta que la oferta local pueda suplir y superar los puntos de la actual demanda.

En un estudio sobre el mercadeo y la producción del arroz en el país realizado por técnicos del Instituto Interamericano de Ciencias Agrícolas (IICA) y la Secretaría Gubernamental de Agricultura, se señala que la producción de arroz se ha estancado en los últimos cinco años por diversos factores. El más importante ha sido la dificultad para expandir las áreas de cultivo y mejorar el rendimiento en base a semillas seleccionadas.

A ello se agregan los efectos de las leyes agrarias dictadas por el gobierno en 1973 para utilizar las áreas dedicadas a la siembra de arroz.

Esto provocó una merma considerable en la producción y, al efectuar compras en el exterior para cubrir los déficits, fueron necesarias importaciones del orden de 1.549.000 quintales.

La producción actual ha sido estimada en 4.5 millones de quintales, mientras el consumo de la población se elevó a 96 libras per cápita para hacer un consumo global de 5.084.000 quintales.

Este año el área de siembra aumentó a un total del [illegible].000 hectáreas y, según se espera, se habrá logrado un rendimiento récord de 2.40 quintales por hectárea sembrada.

El informe del IICA señala que en vista de que el actual nivel de consumo (de arroz) per cápita se ha incrementado debido a las relaciones favorables de precios del cereal en función de otros bienes agrícolas, se hace necesario mantener el ritmo de importaciones con el fin de no producir desabastecimiento en el país.

El arroz es el rubro alimenticio que ha tenido en los últimos tres años el mayor crecimiento en el precio. Desde 1973 hasta comienzos de este año, el precio del cereal al consumidor se había elevado en un 240/0; como consecuencia de la crisis de la oferta. Y se prevé que este año aún cuando no existan dificultades para mantener los abastecimientos necesarios el precio no sufrirá descensos.

Las importaciones, según el IICA, deberán realizarse este año debido a que se ha manifestado "un empeoramiento en la relación de precios de otros productos de origen nacional e importado comparado con el precio del arroz".

El estudio estima urgente una revisión del sistema de información sobre la producción en general y el control de inventario en las factorías, en vista de que actualmente es "muy deficiente".

Refiriéndose al sistema de comercialización del cereal, el Instituto Interamericano de Ciencias Agrícolas sostiene que, a nivel de pequeños productores, éste "discrimina contra los cosecheros de menores recursos, ya que a pesar de la participación del Instituto de Estabilización de precios en la fijación de un precio mínimo, subsisten prácticas que atan a los productores a las factorías u otros intermediarios".

Tradicionalmente, las factorías compran las cosechas antes de la recolección a precios que, muchas veces, sólo cubren mínimamente el costo de producción. De ahí que el gobierno, para proteger a los productores más pequeños haya debido intervenir a fin de evitar que los propietarios privados de factorías puedan controlar la comercializacióm y manipular los precios con beneficios excesivos.

Este año algunos dueños de factorías obtuvieron permisos del gobierno para adquirir arroz en Costa Rica y otros paises de Centroamérica. Pero posteriormente se detuvieron esas compras, con el propósito de impedir que los costos no resultaran de acuerdo con los niveles de precios existentes en el país.

Se ha calculado que el valor aproximado de la producción nacional de arroz es de unos 64.8 millones de dólares. Este año, según se ha observado, este monto podría elevarse dependiendo del alcance de la próxima recolección y de la forma en que el gobierno pueda garantizar niveles estables de precios al consumidor.

Se asegura que el Instituto de estabilización de precios dispondrá éste año de mayores facilidades para adquirir el total de producción nacional de arroz que se obtendrá de los proyectos desarrollados y financiados por el estado a través del Instituto Agrario Dominicano (IAD), organismo encargado de los planes de Reforma Agraria.

Los proyectos del Instituto Agrario comprenden un total de 696.000 Ha, bajo cultivo, lo cual es aproximadamente el 50 0/0 del área sembrada en todo el territorio dominicano. Los agricultores que participan en estos proyectos reciben asistencia técnica, insumos y orientación sobre colección, almacenamiento y mercadeo, por parte de técnicos del gobierno y entidades internacionales, La totalidad de los parceleros recibieron títulos provisionales de propiedad, dentro del Plan de Reforma Agraria, y reciben los beneficios que producen las cosechas directamente del gobierno, luego que el Instituto de Estabilización de Precios coloca la producción en el mercado nacional.

Cartas a PRESENCIA

Copacabana solicita donación de libros

Señor Director:

El Banco del Libro, dependiente del Instituto Boliviano de Cultura, conjuntamente con la H. Alcaldía Municipal de Copacabana, han concluído los trabajos de organización de la biblioteca (anaqueles, mesas, bancos, escritorios, etc. etc.) y la provisión de UN MIL EJEMPLARES de libros y textos de consulta, que sirvan de eficaz y valioso instrumento de cultura y conocimientos para la niñez, la juventud, turistas y para todas aquellas personas que tengan interés por elevar su nivel cultural. En este empeño, solicitamos generosa ayuda para incrementar y enriquecer el caudal (pequeño todavía) de nuestra biblioteca.

Bien saben los lectores, que una de las necesidades más sentidas de nuestra sociedad, es la de mantener el deseo de superación cultural en su múltiples aspectos: literarios, científicos, históricos, geográficos, étnicos, etc. etc. pero precisamente el fenómeno de esta importantísima actividad cultural, se vio menguado hasta hace pocos años, por la falta de estímulo e interés de los que oficialmente tenían el deber de prestarnos su colaboración.

Hoy, gracias al Decreto Supremo 09177 y 244, dictado durante la gestión ministerial del Mariano Baptista Gumucio, verdadero creador y visionario del Banco del Libro, y la actual inquietud de la Directora del Instituto Boliviano de Cultura, Dra. Julia Elena Fortún, eficazmente colaborada por el Director del Banco del Libro, Nelson Larrea, han hecho de esta institución una feliz realidad, que viene cumpliendo una intensa labor de promover la expansión cultural y estimular a la juventud al hábito de la lectura y asistencia asidua a las bibliotecas, alejándolas de este modo de prácticas nocivas para su salud, su moral y su intelecto.

El Banco del Libro, es una institución nacional sin intereses políticos, económicos ni de otra especie.

Tenemos conciencia ciudadana de que el problema educativo de nuestra Patria tiene solución, pero se necesita la colaboración de todos, y para ello, REQUERIMOS para que nos ayude donando uno o varios libros, que llenarán ampliamente el vacío que hasta este momento lo sentimos.

No se olvide que Copacabana es puerta principal de ingreso al país, y allí queremos reflejar el despertar de un pueblo que ha vivido aletargado junto al resto de la Patria, y que el pujante progreso cultural que existe actualmente en el país no se detenga y sea el comienzo de una "gran obra".

Anteladamente agradecemos a todos por su valiosa donación, y les invitamos a presenciar la inauguración oficial de nuestra BIBLIOTECA el día sábado 28 de agosto del presente año, a hs. 12, en el local de la H. Alcaldía Municipal del Santuario de Copacabana, cuyo progreso y prestigio tendrá mucho que agradecer a su gentileza.

My. Eddy Villarroel C. Alcalde Municipal de Copacabana. , Alfredo Peralta Auza, Director de Cultura.

Nota: Para las donaciones, sírvase llamar al Tel. 26235 (Banco del Libro) Junín Nº 608, con el rótulo "Biblioteca de Copacabana".

Cochabamba y Oruro acumularon los premios del festival de la canción

ORURO, 23 (PRESENCIA) .- Con la interpretación coral por más de medio centenar de los mejores artistas del país, procedentes de siete Departamentos, de la tradicional cueca "¡Viva mi Patria Bolivia!", como expresión de la unidad nacional a través del arte, quedó clausurado ayer el Octavo Festival Nacional de la Canción, que por espacio de cuatro días se desarrolló en la Capital Folclórica de Bolivia.

A tiempo que terminaba el Festival, a las 14.30 horas, en el Teatro al Aire Libre, "Luis Mendizabal Santa Cruz", comenzaba también el reinado de la joven y agraciada chuquisaqueña Litzy Orosco, elegida Nusta Boliviana 1976, y se consagraba como la mejor Composición Musical, el carnaval "Congregados al Litoral", del compositor beniano Gilberto Burgos Aquim, "El Moperito".

PREMIOS

Cochabamba y Oruro obtuvieron los mayores premios del Festival, luego de la ardua, sacrificada y, sobre todo, incomprendida, casi siempre, labor del Jurado Calificador. Ambos Departamentos consiguieron, cada uno, dos primeros puestos y cuatro segundos, Santa Cruz, pese a su reducida delegación, obtuvo dos primeros lugares y un segundo, además, su conjunto "Huapay" de Porongo, que actuó extraconcurso, se convirtió en el preferido del público; La Paz, logró dos primeros puestos, aparte de un premio especial concedido a Wilfredo Machicado, un niño que cautivó a todos con su prestancia y cultivada voz; Chuquisaca, obtuvo un primer lugar y la designación de su representante, como Nusta Boliviana 1976, el Beni que intervino con el grupo más pequeño, pero el más aplaudido, se llevó el galardón máximo del Octavo Festival Nacional de la Canción, con la composición de Gilberto Burgos Aquim, "Congregados al Litoral", excelentemente interpretado por "El Trinitario", Potosí, recibió una hermosa placa, como premio especial y por ser la delegación más disciplinada, donada por el Grupo de Estudios del Folclore Andino, una institución francesa dedicada a la investigación del arte folclórico de los países andinos.

CLASIFICACION

Los triunfadores del Festival recibieron la Kantuta de Oro, los clasificados en primer lugar, mientras los segundos fueron premiados con la Kantuta de Plata. La Nusta Boliviana 1976, aparte de la hermosa banda , recibió el Sol de Oro, El autor de la mejor Composición Musical, el Escudo de Oro, en oro, más tres mil pesos bolivianos.

La clasificación por especialidades fue la siguiente:

Solista Vocal con acompañamiento: primero, Pedro Flores, de Santa Cruz; segundo, María René Torrez, de Cochabamba, Solista Instrumental, primero, Oscar Bayo, de Sucre; segundo; Gonzalo Fuentes, de Oruro, Solista Vocal Instrumental; Primero, Vilma Frías, de Santa Cruz, segundo, Miriam Alvarez de Oruro. Dúo Vocal Instrumental; Primero "Dúo Copajira" de Cochabamba; segundo, "Los Mayas" de Oruro. Dúo Instrumental: Primero Dúo Arnez-Vasquez de La Paz; segundo, "Los Jilakatas" de Oruro. Trío Vocal Instrumental. Primero, "Los Aranwara", de Cochabamba; segundo "Trio Melodía", de Santa Cruz, Trio Instrumental: Primero "Los Huayras" de Oruro, segundo, "Kochapampa Nauray Taquis" de Cochabamba, Conjunto Vocal Instrumental: Primero, "Los Supay"; de Oruro; segundo "Tawa" de Cochabamba, Estudiantina: Primero, "Pinhuanacu", de La Paz, segundo "Kochapampa" de Cochabamba.

En la categoría Dúo Vocal con Acompañamiento, solamente se presentó Oruro, con las Hermanas Tórrez, por lo que el Jurado declaró desierta la competencia.

La delegación de Llallagua, que actuó extraconcurso, con una buena delegación, que se caracterizó por la pureza de las canciones nativas que interpretaron sus artistas, así como por sus trajes lugareños, recibió un premio estímulo. La convocatoria al Festival, establecía que las delegaciones serían departamentales, no admitiéndose provinciales como en anteriores ocasiones.

AGASAJO

Como final de fiesta, en horas de la tarde, el Comité Organizador del Festival, ofreció un agasajo a los jurados y delegaciones asistentes, en el Vivero Municipal, donde se hizo entrega tambien de diplomas a los participantes en el certamen, a cargo del Alcalde Municipal, Enrique Miralles, quien felicitó a todos los artistas.

La Directora de Cultura, de la Comuna y Presidenta Ejecutiva del Comite Organizador, profesora Nelly Vasquez de Blacutt, clausuró el Festival, refiriéndose al esfuerzo que significó concretarlo y agradeció la concurrencia de los Departamentos al evento. La delegación de La Paz, distribuyó algunas de las publicaciones que edita el Departamento de Cultura de su Comuna.

Finalmente, el Presidente de la delegación de Chuquisaca, Carlos Ruiz, al despedirse dijo: "Nosotros no nos quejamos de nada; más que a conseguir premios, hemos venido a confraternizar y unir a los bolivianos. Estaremos las veces que nos inviten a participar en festivales como éste".

NUSTA 1976.- El Alcalde de Oruro impone la banda de ganadora a la Nusta Boliviana 1976, se trata de Litzy Orosco, representante de Chuquisaca.

Presidente argentino llegaría próximo mes

SANTA CRUZ, 23, (PRESENCIA).- El presidente de la Junta Militar Argentina, Gral. Rafael Videla, llegará a La Paz el miércoles 22 de septiembre, al día siguiente estará en Cochabamba y el 24 acompañará al Gral. Hugo Banzer a esta capital, para realzar la fiesta cívica de este departamento.

La información fue recogida en medios generalmente bien informados, pero no hubo confirmación hasta esta tarde, en esferas oficiales: sin embargo, se aseguró que la cancillería se referirá al respecto en las próximas horas.

El Gral. Videla fue invitado a visitar el país hace una semana por el canciller, Gral. Oscar Adrázola, cuando estuvo en Buenos Aires. El fue quien le trasmitió la invitación personal del Gral. Banzer.

En esas mismas fuentes se dijo que autoridades bolivianas han empezado a tomar medidas para la visita de cuatro días que realizará el presidente argentino.

Desde ya el anuncio extraoficial ha creado en esta capital expectativa é interés, especialmente por que su efemérides departamental este realzada por la presencia de un mandatario extranjero. De concretarse su visita, se da por descontado que será recibido en cada una de las ciudades con los más altos honores militares correspondientes a su jerarquía.

Septiembre será el mes de muchas visitas extranjeras a Santa Cruz. Simultaneamente con la apertura de la Feria Exposición Internacional que probablemente será visitada por Videla si se confirma la fecha de llegada se realizará un encuentro internacional de empresarios privados, otro de firmas que intervendrán en la exposición y otras actividades.

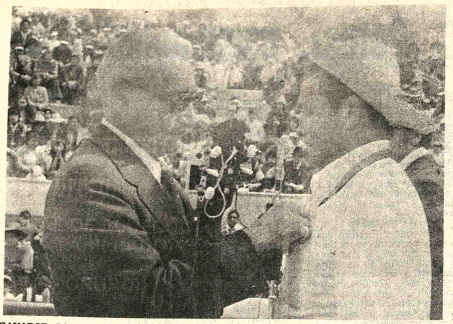

GANADOR.- El compositor Gilberto Benegas del Beni recibe el Escudo de Armas de Oruro, de manos del Alcalde Enrique Miralles, como autor de la canción ganadora del VIII Festival de la Canción Boliviana.

Técnicos constataron fallas en red de agua potable de Potosí

.POTOSI, 23 (PRESENCIA). "La represa de San Ildefonso y la red de distribución adolecen de fallas que las ve el pueblo de Potosí y ahora las constato yo", expresó el Ing. Augusto Arce, Enviado Especial de la Contraloría General de la República.

El Ing. Arce visitó y observó la represa de San Ildefonso, como asimismo, en compañía de técnicos locales y de la prensa potosina, recorrió la ciudad y advirtió roturas y trabajos deficientes.

Las mencionadas obras estuvieron a cargo de la Empresa "Integral Ltda", habiéndose constituido en un engorroso pleito que culminó temporalmente con el envío de dos técnicos, un ingeniero y un economista, para que juntamente con AAPOS, la empresa local de aguas potables, realicen obras de mejoramiento, con cargo a la firma constructora.

La visita del Ing. Arce obedece a los insistentes reclamos de varias instituciones que dirigieron memoriales y cartas abiertas a la Presidencia de la República.

En los primeros días de Junio último, se hizo presente el Subsecretario del Ministerio de Urbanismo y Vivienda, Ing. Floid Foster, quien firmó un convenio mediante el cual, la empresa "Integral Ltda" correrá con los gastos que demanden los trabajos de corrección de fallas y errores.

En círculos profesionales de esta ciudad, se sostiene que el Ministerio de Urbanismo y su titular, Contralmirante Santiago Mesa Roca, cumplirá su palabra dada a los potosinos, en sentido de que "habrán sanciones para los responsables de las obras deficientes".

La constatación de fallas por parte del enviado de la Contraloría General de la República, Ing. Augusto Arce, conceden la razón a las entidades de Potosí que durante varios meses exigieron que se realice una investigación y que este pueblo no salga defraudado en la modernización del sistema de aguas potables, cuyo costo se aproxima a más de $us. 3.500.000.00

DEFICIENCIAS.- Una escena que se repite constantemente en Potosí es la de inundaciones producidas po. rotura de la tubería de la nueva red de agua, instalada por Integral Ltda., pudo constatarlo el enviado especial de la Contraloría.

Potosí:

Dirección del men construye talleres

POTOSI, 23 (PRESENCIA).- La Dirección Departamental del Menor de esta capital lleva adelante varias obras de importancia para cambiar la fisonomía de la institución y concretar obras que aseguren el futuro de los niños. Augusto Benavides, Director de DIRME, en conferencia de prensa, hizo saber que en su último viaje a la sede del gobierno ha conseguido de la Junta Nacional de Acción Social de la Presidencia de la República el financiamiento para construir un complejo habitacional destinado a la instalación de maquinaria industrial.

Destacó Benavides que se ha concretado el financiamiento de $b. 900.000 para instalar talleres de panadería, mecánica y automecánica, carpintería, costura y tejidos, peinados, plomería y otros.

La maquinaria para los talleres mencionados ya se encuentra en Potosí y se inicia el montaje para poner en marcha, dentro de breve tiempo.

Asimismo, hizo saber el Director de DIRME, mostrando planos, que, con el financiamiento de $b. 3.500.000 se construirá un Centro de Terapia y Rehabilitación de Niños, en la zona urbana de la Ciu te.

"La suma de $b. jo Benavides será para adquirir un también con miras a l mencionados, para trucción del Centro d en una extensión de constituirá el aporte beneficio de la niñez que se halla albergada hogares de menores".

Finalmente, Augu vides, dijo a los period también ha conseguid brindando a Potosí".

En esta ciudad, e de DIRME ha beneficiado y se sostie gobierno nacional e comprender la nece cooperar a la Villa I

Por último, se an "los menores albergados hogares locales, cuenta catres y colchones y de ropa de cama, menaje, donados por la Acción Social de la Pr de la República".

Afirman existencia de diamantes en río Verde

SANTA CRUZ, 23 (PRESENCIA).- Existen evidencias de la existencia de diamantes en el río Verde, provincia Velasco, en la frontera con el Brasil, según el Presidente Cívico de la Chiquitania, Carlos Roca. Este sector estaría siendo confundido actualmente con el vecino país con el nombre de río Tarvo.

Roca sostuvo anteriormente que existe penetración brasileña que prácticamente quien inició una serie de publicaciones, tanto en Bolivia como en el Brasil, sobre la legalidad e ilegalidad de demarcación de límites, lo que a su vez originó varios comunicados de la cancillería.

En declaraciones a la prensa, Roca dijo que se sabe que el río Verde arrastra piedras preciosas desde las serranías de Huanchaca, Sierra Negra y Ricardo Franco.

El dirigente cívico aseguró: "los brasileños saben de tal riqueza" e indicó que hace algún tiempo llegaron hasta la región exploradores alemanes, que realizaron estudios geológicos que confirmaron la existencia de las piedras preciosas.

El dirigente de la Chiquitania reiteró que existe "premeditada confusión" sobre la nacionalidad del río Verde, que para los brasileños es el río Tarvo.

Corporación de Desarrollo de Oruro

SERVICIO LOCAL DE ACUEDUCTOS Y ALCANTARILLADO

(SeLA - ORURO)

CONVOCATORIA Nº. 13/76

Se convoca a firmas importadoras o representantes de fábricas productoras de maquinaria, legalmente establecidas en el país, presentar propuestas para la provisión de FILTROS para el pozo Nº. 5 Challapampita del sistema acuífero SeLA-ORURO de acuerdo a las siguientes características:

Tipo de filtros: Jhonson ranura continua de acero inoxidable tipo persiana, tipo Roscoe Moss de acero inoxidable.
Diámetro 12 pulgadas
Diámetro de aberturas: 1/16 de pulgada
Metraje: 44 metros.

El montaje de los filtros estará a cargo de las firmas proponentes.

Las especificaciones y otros datos técnicos, pueden ser recabados en el Departamento Técnico de CORDEOR.

Las propuestas, deberán ser presentadas de acuerdo al D.S. del 22 de Mayo de 1939, hasta horas 12 del día 10 de septiembre del presente año, en la Secretaría General de la Corporación de Desarrollo de Oruro, la apertura de las propuestas se llevará a cabo el mismo día a horas 15.oo.

Las propuestas deben ser enviadas con el siguiente rótulo:

CORPORACION DE DESARROLLO DE ORURO
Calle Potosí Nº. 1035
Casilla Correo Nº. 1017
Teléfono Nº. 50387
Oruro.

Oruro, Agosto de 1976.

SECRETARIA GENERAL

Corporación de Desarrollo de Oruro

SERVICIO LOCAL DE ACUEDUCTOS Y ALCANTARILLADO

(SeLA - ORURO)

CONVOCATORIA Nº. 12/76

Se convoca a firmas importadoras o representantes de fábricas productoras de maquinaria, legalmente establecidas en el país, presentar propuestas para la provisión de TRES BOMBAS para el Servicio Local de Acueductos y Alcantarillado (SeLA-ORURO), de acuerdo a las siguientes características:

Diámetro bomba 4'' a 6''.
Tipo turbina de eje vertical o tipo sumergible.
Pozo entubado en 8''
Caudal 15 a 20 lit/ seg.
Nivel dinámico 20 mts.
Nivel estático 2.0 mts.
Altura manométrica, incluyendo altura del tanque de almacenamiento 50 mts.
Instalación del chupador, bajo superficie del pozo 20 a 22 mts.
Corriente alterna trifásica 380 V. ó 440 V. puesta en marcha: Manual.

El montaje de las bombas estará a cargo de la firma proponente.

Las especificaciones y demás datos técnicos pueden ser recabados del Departamento Técnico de CORDEOR.

Las propuestas deberán ser presentadas de acuerdo al D.S. de 22 de Mayo de 1939, hasta horas 12,oo del día 25 de Agosto del presente año en la Secretaría General de CORDEOR. La apertura de propuestas se llevará a cabo el mismo día a horas 15.oo.

Las propuestas deben ser enviadas con el siguiente rótulo:

CORPORACION DE DESARROLLO DE ORURO
Calle Potosí Nº. 1035
Casilla Nº. 1017
Teléfono Nº. 50387
Oruro

Oruro, Agosto de 1976.

SECRETARIA GENERAL

NOTA IMPORTANTE.- A solicitud de las firmas proveedoras interesadas el plazo para la presentación de propuestas ha sido ampliado hasta el día viernes 10 de septiembre de 1976, CORDEOR insinúa tomar debida nota de aditamentos técnicos incluidos en esta convocatoria con relación a una anterior. La apertura de propuestas tendrá lugar a las 15 horas del día viernes 10 de septiembre de 1976, en las oficinas de CORDEOR.

Corporación de Desarrollo de Oruro

(CORDEOR)

CONVOCATORIA Nº. 14/76

De conformidad al D.S. de 22 de Mayo de 1939, se convoca a las firmas importadoras o representantes de las fábricas productoras de maquinarias legalmente establecidas en el país, presenten propuestas para la provisión de DOS BOMBAS DE AGUA, de acuerdo a las siguientes características:

BOMBA 1
Diámetro bomba 3'' a 4''
Pozo entubado en 6''
Tipo turbina de eje vertical o tipo sumergible
Caudal 10 a 15 lts/seg.
Nivel dinámico 20 a 22 mts.
Nivel estático 12 mts.
Altura manométrica incluyendo tanque de almacenamiento 5
mts.
Instalación del chupador bajo superficie del pozo 20 a 22 mts.
Corriente alterna trifásica 220 V. a 380 V. puesta en marcha
Manual.

BOMBA 2

Diámetro bomba 3'' a 4''
Pozo entubado en 6''
Tipo turbina de eje vertical o tipo sumergible
Caudal 5 a 10 lts/seg.
Nivel dinámico 22 mts.
Nivel estático 9 mts.
Altura manométrica incluyendo tanque de almacenamiento 40 a
50 mts.
Instalación del chupador bajo superficie del pozo 17 mts.
Corriente trifásica 220 V. a 380 V.
Puesta en marcha manual.

El montaje de las bombas estará a cargo de la firma proponente.

Las especificaciones y demás datos técnicos pueden ser recabados del Departamento Técnico de CORDEOR.

Las propuestas deben ser presentadas de acuerdo al D.S. arriba mencionado hasta horas 12.oo del día 25 de Agosto del presente año, en la Secretaría General de CORDEOR. La apertura se realizará el mismo día a horas 15.oo.

Las propuestas deben ser enviadas con el siguiente rótulo:

CORPORACION DE DESARROLLO DE ORURO
Calle Potosí Nº. 1035
Casilla Correo Nº. 1017
Teléfono Nº. 50387
Oruro

Oruro, Agosto de 1976.

SECRETARIA GENERAL

NOTA IMPORTANTE.- A solicitud de las firmas proveedoras interesadas el plazo para la presentación de propuestas ha sido ampliado hasta el día viernes 10 de septiembre de 1976. CORDEOR insinúa tomar debida nota de aditamentos técnicos incluidos en esta convocatoria con relación a otra anterior. La apertura de propuestas tendrá lugar a las 15 horas del día viernes 10 de septiembre de 1976, en las oficinas de CORDEOR.

Nave soviética regresó con más de un kilo de material lunar

MOSCU, 23 (AP). El ...efacto espacial soviético no ...ulado Luna 24 regresó ...a la Tierra, informó hoy ...encia TASS.

La nave despegó de la ... el jueves después de ...var a dos metros de profundidad una muestra de la corteza lunar.

TASS dijo que la "sección de descenso de la estación automática Luna 24 se posó el 22 de agosto sobre una zona preestablecida de la Unión Soviética". Agregó que el programa de la nave fue cumplido en su totalidad.

Luna 24 fue lanzada el nueve de agosto y se posó suavemente el miércoles pasado sobre un punto de la región Crisis de la Luna. Despegó 23 horas después llevando una muestra de la corteza lunar en un compartimiento herméticamente cerrado. Trajo más de un kilogramo de material lunar.

El retorno se anunció en el momento mismo de emprenderse, cosa desusada para los rusos, pero ayer no hubo ninguna referencia a la nave.

Yuri A. Zolotov, subdirector del Instituto Geoquímico de Moscú, dijo que las muestras de la corteza lunar serían llevadas hoy al instituto.

TASS dijo que los resultados de los análisis de las muestras lunares serán dados a publicidad.

Luna 24 fue el primer artefacto espacial soviético que descendió en la Luna en los últimos dos años. Luna 23 descendió pero sufrió años en noviembre de 1974. Luna 16 y Luna 20 trajeron muestras de corteza lunar a la Tierra en 1970 y 1972. Vehículos lunares soviéticos de control remoto exploraron la Luna con cámaras y otros equipos en 1970, 1971 y 1973.

Israel abrió su frontera por un mes a libaneses

TEL AVIV, 23 (AP) - Israel ...ió hoy sus fronteras a los li...eses para visitas de un mes a ...parientes en Israel, en lo que ...stituye otro paso en su polí...a de buena vecindad con los ...neses.

Durante el primer día del ...grama, unas 15 familias ...aron a través de las puertas ...la frontera cercada con ...mbre de púas, dijo el ...ando militar.

Los visitantes fueron ...istrados por soldados ...elies armados con fusiles, en ...ca de posibles contrabandos ...armas. Luego pasaron por ...aduana improvisada en una ...illa y fueron sometidos a un examen médico superficial antes de encontrarse con sus parientes que los aguardaban.

La mayor partes de esas familias fueron separadas durante la guerra árabe ...aelí de 1948 cuando mill... ...árabes abandonaron sus ... en Palestina.

La frontera ...tuvo cerrada desde que se inició la guerra civil libanesa, exceptuando el tránsito diplomático y de la Cruz Roja, hasta hace unos meses.

A principios de este año, Israel empezó a suministrar tratamiento médico a las víctimas de la guerra civil libanesa en clínicas fronterizas.

CANDIDATO. Plains 23 (AP). Jimmy Carter, candidato presidencial demócrata, sonríe, mientras sostiene en sus brazos a un bebé lloroso, tras el servicio religioso dominical realizado en una iglesia de su pueblo natal en Plains, Georgia (RADIOFOTO AP).

Prelado católico afirmó ayer que en Chile "hay mucha gente atemorizada"

SANTIAGO DE CHILE, 23 (AP) Monseñor Carlos Camus, uno de los más altos dignatarios de la Iglesia Católica Chilena, declaró a un diario local que en este país se vive bajo una aparente tranquilidad ya que "en la practica. . . hay mucha gente atemorizada".

La afirmación está contenida en una extensa entrevista publicada ayer por el diario "La Tercera", bajo la firma de uno de sus periodistas, quien se ha especializado en entrevistas a personajes de actualidad.

Monseñor Camus es Secretario de la Conferencia Episcopal, organismo que representa a todos los obispos del país, y en la práctica el prelado es el vocero de los obispos.

La entrevista se publicó al final de una semana plena de acontecimientos que afectaron las relaciones entre gobierno Militar y la Iglesia Católica, cuyos personeros indicaron que dichas relaciones se encontraban "deterioradas".

Los hechos se precipitaron a partir del domingo antepasado, cuando en el aeropuerto de Santiago se produjeron violentas contramanifestacines a la llegada de tres obispos chilenos expulsados de Ecuador junto a otros 34 prelados acusados de discutir materias subversivas.

La Iglesia acusó a agentes de seguridad de haber participado en los incidentes y de haber agredido a los tres obispos. Anunció la excomunión de un funcionario subalterno del gobierno y de tres agentes de seguridad y acusó a medios informativos oficialistas de haber instigado los hechos.

Al día siguiente el Cardenal Raúl Silva Henriquez y la jerarquía episcopal fue invitada a una reunión-almuerzo con el Presidente Augusto Pinochet donde analizaron las relaciones entre el Gobierno y la Iglesia.

En la entrevista de "La Tercera" uno de los principales diarios del país, Camus fue preguntado si en Chile habían sacerdotes que "voluntaria o involuntariamente" contribuían a provocar alguna especie de lucha de clases en el país.

Camus respondió negativamente, indicando que según el Obispo brasileño Helder Cámara "cuando hay una situación de injusticia se está cultivando ya la violencia".

Consultado directamente sobre "qué tipo de represión sufriría actualmente el chileno" Monseñor Camus respondió que se daba a tres niveles siendo el primero de ellos la cesantía y la extrema pobreza.

"Un segundo factor es el temor policial: la gente es tomada presa, a veces los abusos en las poblaciones", señaló.

"Se dice que vivimos en u... país tranquilo, pero eso es ... apariencia. En la práctica un... ve que hay mucha gent... atemorizada, y esa impotencia ante la ley, ante una policía que no se sabe quién es, que no responde de nada, crea un clima tremendo", añadió.

Luego indicó como tercera causa de violencia "la falta de participación" que había adquirido cierto desarrollo a través de los sindicatos y organismos vecinales, entre otros.

Argentina

Ministro de Economía enfrenta ataques de distinta procedencia

BUENOS AIRES, 23 (AP).- El Ministro de Economía, José A. Martínez de Hoz, ha sido severamente criticado por un antecesor en su difícil cargo, quien le reprochó no aplicar remedios más "drásticos" a la maltrecha economía argentina.

Simultáneamente, Martínez de Hoz era también hostigado desde la izquierda, por quienes estiman que su política anti-inflacionaria y libre-empresista resulta en la "pauperización de los sectores populares" y en una aguda recesión.

Sin embargo, la posición del ministro no parece peligrar. Versiones fidedignas indican que el Presidente Jorge R. Videla le ratificó su plena confianza a fines de la semana anterior, lo cual disipó parcialmente rumores de creciente malestar castrense con su política.

Alvaro Alsogaray, dos veces ministro de economía y ex embajador en los Estados Unidos, publicó ayer un largo artículo en el matutino conservador "La Prensa" con críticas a Martínez de Hoz.

Alsogaray, un infatigable propagandista de la denominada "economía social de mercado" y del libre--empresismo irrestricto, admite no tener discrepancias de fondo con Martínez de Hoz. Pero le reprocha el "gradualismo" propugnado por el ministro para imponer correctivos a la difícil si... tuación heredada del anterior régimen peronista. Dice Alsogaray que los problemas económicos "no pueden esperar" y que su solución "no depende de quienes dicen representar a las mayorías. Hay que fijar en el drásticamente las tendencias correctivas, prescindiendo de tales opiniones. Para el establecimiento del orden económico global y para la consideración de muchos de sus aspectos parciales, el "gradualismo" es inaplicable. O se toman las decisiones de una buena vez o no se toman nunca. La acción debe ser drástica: los resultados serán siempre graduales".

Alsogaray elogió anteriormente la gestión del ministro de economía chileno, Jorge a Cauas, por la forma intransigente en que impulsa su política. Voceros militares argentinos dijeron que ello implica un elevado "costo social" que el gobierno del Presidente Videla no está dispuesto a pagar.

Alsogaray centró sus objeciones en dos aspectos: "La extraordinaria creación de moneda" a la que considera "causa directa y única de la inflación" y el "congelamiento del mercado de trabajo, que aparte de mantener en el una rigidez inaceptable, lleva en sí el gérmen de una explosión social".

Auxili... de Co... ...idad

Con conocimientos contables de kardex, ctas., ctes., y caja. Enviar solicitud manuscrita y pretención de sueldo a Casilla 1489.

Se compra TERRENO de 6.000 a 10.000 metros
Teléfono : 65389 en horas de ...icina

HACIENDA "CATALINA"
HUEVOS !
Frescos de granja
Directamente del productor a domicilio
Tel. 20346 La Paz

Centro Boliviano Americano
Bilingual Play School (English- Spanish) for 3 and 4 year olds.
Registration: August 16 - 31
Pre-Kinder Bilingüe (Inglés - Castellano) para niños de 3 y 4 años.
Inscripciones: 16-31 de Agosto.
For further in... ...nation contact:
Mayores informes 42582 - 51627

MINTEX
BALATA INGLESA DE OPTIMA CALIDAD
Fibra con alambre, en medidas de 1 1/2" a 6".
MAYOR SEGURIDAD Y DURACION
Distribuidores para Bolivia: CRESPO VELASCO Y CIA. S.A.
Av. Mcal. Santa Cruz 1086 - Casilla 66 La Paz

"FADERPA LTDA"
EL ALTO - LA PAZ
FABRICA DE REPUESTOS Y ACCESORIOS AUTOMOTIVOS "FADERPA LTDA"
SE ENORGULLECE EN PRESENTAR SU PRIMER PRODUCTO NETAMENTE NACIONAL

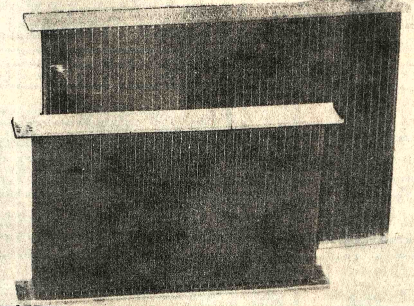

PANALES PARA RADIADOR
MARCA Andino®

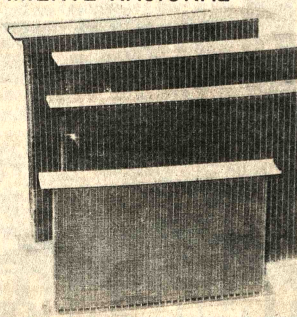

FADERPA Ltda, es el principal fabricante en Bolivia de panales para radiador proyectados para una refrigeración eficáz. La manufactura capacitada y responsable le ofrece a Ud, un producto con un severo y estricto control de calidad y variado surtido para diferentes marcas de vehículos, con entrega puntual y precios de competencia. Proximamente, también presentará este producto para Tractores y necesidades Industriales.

Ventas por mayor y menor con descuentos especiales a comerciantes en el ramo

Distribuidores Exclusivos para Bolivia
VANGUARD LTDA en Heroes del Acre 1454 Casilla 4390
Tel. 28903-61549-61550 La Paz-Bolivia

Presidente uruguayo completará hoy la formación de su gabinete

MONTEVIDEO, 23 (AP). El Presidente designado, Aparicio Méndez, completará mañana la formación del gabinete que lo secundara en las funciones de gobierno que asumirá el primero de septiembre.

Se supo que Aparicio Méndez se reunirá también mañana con los ministros. Ya se han anunciado tres cambios en el equipo ministerial, y persiste la duda con respecto a los Ministros de Economía, Alejandro Vega Villegas, y de Agricultura, Julio Aznarez. La semana pasada hubo persistentes versiones de que ambos habían renunciado. La presidencia no desmintió las versiones.

Vega Villegas ha sido mencionado como candidato a integrar el consejo de estado, órgano con funciones legislativas que será designado el jueves por el "Consejo de la Nación".

Los cambios que provocará la asunción de Méndez de 72 años, serán parte del "proceso de reconstrucción nacional" que impulsan las Fuerzas Armadas desde hace más de tres años, cuando disolvieron el parlamento y prohibieron toda actividad política.

Dentro de este proceso, fue destituido el Presidente Juan M. Bordaberry el 12 de junio, nueve meses antes de finalizar su período constitucional.

También fueron suspendidas las elecciones previstas para noviembre y, salvo los cinco años que durará el período de Méndez en la presidencia, se desconocen otros. plazos sobre cuándo el país retornará a la actividad política.

La esperada apertura política, no obstante, se hará bajo reglas bien determinadas. El marxismo seguirá proscrito y se cree que muchos dirigentes políticos quedarán marginados.

La proscripción se decretará a través de "actas institucionales", de las cuales ya se conocen dos desde la caída de Bordaberry. La primera suspendió las elecciones y la segunda creó el "Consejo de la Nación", máximo órgano de gobierno formado por los consejeros de estado y la junta de oficiales generales.

Este "Consejo" fue el que designó a Méndez, tras el interinato de Alberto Demichelí iniciado el 12 de junio.

ATRACCION.- Pointe-A-Pitre 23 (AP).- El vapor surge de las fisuras del volcán "La Soufrière", en Guadalupe, mientras los pobladores de la isla son evacuados. No sucede lo mismo con los turistas, quienes son atraídos constantemente al lugar. (Radiofoto AP).

Restos de Kubitschek serán enterrados hoy en Brasilia

RIO DE JANEIRO, 23 (AP) - El cadáver del ex Presidente Juscelino Kubitschek fue trasladado hoy por avión a Brasilia, para ser enterrado en esta moderna capital cuya creación presidió hace menos de 20 años.

Kubitschek, de 73 años, y su chofer desde hacía tiempo, Geraldo Ribeiro, de 68 murieron instantaneamente al atardecer de ayer cuando su auto perdió la dirección y se estrelló de frente contra un camión rastra en la carretera Río-San Paulo.

El ex-Jefe del Poder Ejecutivo regresaba a Río después de una visita a la metrópoli industrial.

El Presidente, General Ernesto Geisel, declaró tres días de duelo oficial.

El cadáver de Kubitschek fue traído a Río, donde fue velado esta mañana en el edificio de la revista "Manchete".

Miles de dolientes, entre ellos altos funcionarios civiles y militares, así como gente del pueblo, desfilaron ante el féretro.

Las colas de gente que esperaba para rendir un último tributo al ex mandatario se extendieron por varias cuadras.

El ataúd fue cargado después en andas y trasladado a pie, seguido de un largo cortejo, hasta el aeropuerto Santos Dumont, un avión a chorro privado estaba dispuesto allí, para conducir el cadáver a Brasília.

Aunque su activa carrera política quedó abrupta e involuntariamente interrumpida tras tomar el poder los militares en 1964, Kubitschek siguió siendo hasta su muerte una de las figuras públicas más populares del país.

En los últimos años volcó su interés a empresas de negocios, entre ellas los ban versiones.

Cada vez que se en una reunión públ toreado y a menud butaban ovaciones d

Su gran plan construcción de Br carretera de 5.000 Brasilia-Belem, a t selva amazónica resu larga, un éxito y Bra una animada ciuda habitantes.

A principios de Kubitschek publ memorias en dos entre ellos uno titula construí Brasilia".

Se limitará el uso de Rayos X en detección de cáncer de pecho

NUEVA YORK, 23 (AP) - El Instituto Nacional del Cáncer emitirá esta semana una nueva serie de orientaciones destinadas a limitar el uso de rayos X para detectar el cáncer del pecho, dijo un Secretario Adjunto del Departamento de Salud, Educación y Bienestar Social.

El uso de Rayos X para detectar la presencia del cáncer del pecho constituye un método valioso en mujeres de más de 50 años, pero puede exponer a las más jóvenes a un riesgo innecesario debido a los efectos de la radiación, expresó el Doctor Theodore Cooper.

Cooper expresó ayer en un programa de televisión que las orientaciones, que no tienen fuerza obligatoria, recomiendan que el procedimiento no se utilice en mujeres de menos de 50 años a menos que una razón específica lo justifique.

Cooper dijo que los Rayos X han demostrado ser un instrumento muy valioso para la detención del cáncer cuando sus beneficios superan a sus posibles riesgos, como cuando se sospecha que la enfermedad está presente o cuando una mujer tiene antecedentes familiares de cáncer del pecho.

El Doctor Frank J. Rauscher, Director del Instituto, enviará las orientaciones en una carta a médicos de 27 centros que participan en el Proyecto Nacional de Demostración de Detención de Cáncer, del Pecho, expresó Cooper.

De acuerdo con Rauscher, cada examen aplicado a una mujer entre los 35 y los 50 años aumenta el riesgo de ésta de contraer el cáncer en un uno por ciento.

Rauscher expresó que un tercio de todos los casos de cáncer del pecho fueron detectados en mujeres de esa edad y que en un tercio de estas el cáncer fue detectado sin el uso de Rayos X.

Las orientaciones informarán a las mujeres y a sus médicos acerca del riesgo y los beneficios que se derivan del uso de este procedimiento , dijo.

Hoy en la historia

Hoy es martes, agosto 24to. el 237mo. día de 1976. Faltan 129 días para que termine el año.

EN UN DIA COMO HOY:

79 A.C.- Erupción del monte Vesubio. Sepulta las ciudades italianas de Pompeya y Herculano y perecen 30.000 personas.

1499- Alonso de Hojeda (tuOjeda) descubre la laguna de Maracaibo, Venezuela.

1617 - Fallece en la capital de Perú, Isabel Flores de Oliva, "la que se convertiría en la primera santa de América con el nombre de Santa Rosa de Lima.

1814 - Fuerzas inglesas capturan Washington y queman los principales edificios de la ciudad.

1860 - Instálanse en Buenos Aires las primeras vías de tranvía.

1999- Inauguración del nuevo puerto de Montevideo.

1930 - Alzamiento militar en Perú derriba al dictador Augusto B. Leguía.

1941 - Se crea en la capital de Nicaragua la nueva universidad central.

1939 - Alemania y la Unión Soviética firman un pacto de no-agresión por diez años.

CUMPLEAÑOS DE HOY:

William Wilberforce, abolicionista inglés (1759-1833) Jorge Luis Borges, escritor argentino (1899 —)

PENSAMIENTO PARA HOY:

"La libertad no se mendiga, se conquista con el filo del machete" Antonio Maceo, patriota cubano (1845-1896).

Alerta ante un huracán en la costa oriental norteamericana

MIAMI, 23 (AP). Un estado de alerta ante el peligro de un huracán fue puesto en vigencia hoy para el nordeste de las islas Sotavento, mientras la tormenta tropical Emmy se desplazaba hacia la corriente del golfo siguiendo una ruta que podría llevarla a bordear la isla.

Los meteorólogos dijeron que Emmy probablemente aumentaría su fuerza para convertirse en un huracán.

La tormenta, que lleva rumbo Oeste-Noroeste estaba bastante cerca de las islas como para provocar galernas y algunas inundaciones, dijeron los meteorólogos.

El Centro Nacional de Huracanes en Miami dijo que los aviones de reconocimiento y las fotografías de satélites muestran que Emmy se estaba formando lentamente, con su presión central bajando a 747 milímetros o 996 milibares.

Los vientos más fuertes se calcularon a 88 kilómetros por hora.

A las 07.00 EST, el vórtice de Emmy estaba cerca de los 18,5 grados de latitud norte y 60,2 grados de longitud Oeste, a unas 150 millas marinas del Nordeste de Antigua.

CEMENTO BLANCO "IRAJA"
Calidad y alto rendimiento
El más recomendado para la fabricación de mosaicos y trabajos de construcción en general.
Bolsas de 42,5 kilos con doble envase, papel y polipropileno.
Precio rebajado y sin competencia.
Compre en las principales ferreterías y casas del ramo.
Distribuidor exclusivo para Bolivia:
PROMOTORA PAULISTA

Asociación de Laboratoristas Dentales de La Paz

Felicitaciones

Se complace en felicitar a todos sus asociados de La Paz y filiales del interior, en la magna fecha de conmemorar su vigésimo sexto aniversario de su fundación y reitera su inalterable propósito de continuar adelante en la superación de sus conocimientos técnicos y cualidades morales y sociales que deben ser los atributos de toda persona capaz de responder con altura en el cumplimiento de su ética profesional.

Haciendo nuestra esta oportunidad, invitamos a la Gran Asamblea de honor a efectuarse el día Martes 24 a hrs. 19.30 en la Sede de la secretaría; calle Bueno Nº. 368, donde se ultimarán detalles del programa a desarrollarse el 25 del presente, día de nuestro aniversario.

La Paz, 23 de agosto de 1976

LA DIRECTIVA

Nuevo vigor para Hombres
Hombres preocupados por conservarse jóvenes y retardar su vejez, han encontrado en las grageas OPOVITAM su gran remedio para mantener o mejorar su VIGOR SEXUAL y para seguir viviendo activos como en años atrás. OPOVITAM es muy eficaz en casos de DEBILIDAD SEXUAL, DECAIMIENTO GENERAL, FALTA DE MEMORIA, Y CARGANCIO MENTAL. Vuelva a sentirse joven y animoso como antes . . . Refuerce su vigor Varonil . . . ' Pida en farmacias
OPOVITAM
PARA HOMBRES
FABRICADO EN ESTADOS UNIDOS
D-R.S.

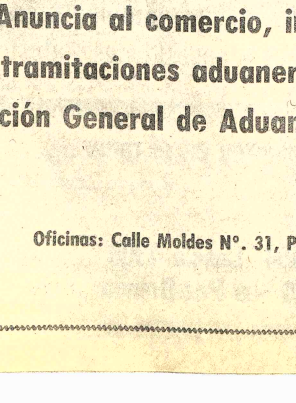

Banco Minero de Bolivia

CONVOCATORIA A PROPUESTAS

1/76

El Banco Minero de Bolivia convoca a propuestas, mediante licitación pública, para la provisión de los siguientes materiales :

2. Acero Ochavado
3. Combos de acero
4. Telas de Acero
5. Telas de Acero Inoxidable
6. Planchas Perforadoras
7. Barrenos para Perforación

El pliego de especificaciones correspondiente, pueden retirar los interesados en el Departamento de Almacenes del Banco, Calle Comercio esquina Colón Nº 1290 (Entre Piso).

La Paz, Agosto de 1976

H. Municipalidad de La Paz

CONVOCATORIA A PROPUESTAS

Se comunica a las Empresas Constructoras el precio Oficial de las siguientes obras:

ARQUITECTURA.-

Nº 113/76 Polifuncional de Achachicala
Precio Oficial $b. 1.027.987.60

Nº 114/76 Polifuncional Chirinos (Miraflores)
Precio Oficial $b. 1.373.585.50.-

Nº 115/76 Polifuncional de Villa Victoria
Precio Oficial $b. 1.896.274.70

Nº 117/76 Parque Alto Obrajes
Precio Oficial $b. 1.120.155.50.

Nº 119/76 Parque Infantil CONAVI (TEMBLADERANI)
Precio Oficial $b. 294.301.50.

Nº 121/76 Mercado Achachicala
Precio Oficial $b. 4.589.475.00

Nº 122/76 Librería Municipal
Precio Oficial $b. 94.956.30.-

PAVIMENTACION.-

Nº 104/76 Zona San Antonio Sud
Avenida Regimiento Castrillo
Precio Oficial $b. 2.291.188.70

Nº 105/76 Zona Obrajes
Varias calles, Construcción de Aceras y Cordones de Hormigón.
Precio Oficial $b. 2.437.038.80.

Nº 108/76 Zona Achachicala
Calle San Antonio de la Calancha
Precio Oficial $b. 528.323.90.

ALCANTARILLADO.-

Nº 123/76 Zona Achachicala
Avenida Ramos Gavilan, Alcantarillado Pluvial y Sanitario.
Precio Oficial $b. 1.132.163.00

Nº 124/76 Zonas Munaypata
Varias calles, alcantarillado Pluvial y sanitario.
Precio Oficial $b. 856.942.10.

Nº 125/76 Zona Miraflores
Calles: Casimiro Corrales y Pinilla, Alcantarillado Pluvial y Sanitario
Precio Oficial $b. 835.497.50.

Nº 127/76 Zona Alto Obrajes
Varias calles Alcantarillado Pluvial y Sanitario.
Precio Oficial $b. 286.634.30.

Nº 128/76 Zona Villa San Antonio
Calle Mendoza, alcantarillado Pluvial y Sanitario.
Prec Oficial $b. 153.658.90.

Nº 79/76 Zona El Tejar
Varias calles: Alcantarillado Pluvial y Sanitario.
Precio Oficial $b. 1.326.114.90.

CANALIZACION.-

Nº 136/76 Zona Norte
Río Humahuaca, Muros, Vertederos Pluvial y Rápidas
Precio ficial $b. 364.226.30.

Nº 137/76 Zona Tembladerani
Río Sehuencani
Precio Oficial $b. 1.018.506.20.

La Paz, 20 de agosto de 1976.

Service 4
Reparamos su Televisor
Heroes del Acre 1679

H. Municipalidad de La Paz

CONVOCATORIA A PROPUESTAS

Por solicitud de algunas Empresas Constructoras, se postergа hasta el 1º de Septiembre del presente, el plazo para presentar propuestas de las siguientes obras:

CANALIZACION

Nº 134/76 Zona San Antonio
Puente Boveda, Río Retanani

Nº 135/76 Zona La Florida
Río Huañajahuira

ALCANTARILLADO.-

Nº 126/76 Zona Agua de la Vida
Varias calles: Alcantarillado Pluvial y Sanitario.

ARQUITECTURA.-

Nº 116/76 Polifuncional Villa San Antonio
Nº 118/76 Parque Agua de la Vida.

PAVIMENTACION.-

Nº 106/76 Zona Irpavi
Varias calles: Construcción de aceras y Cordones de Hormigón.

Nº 109/76 Zona Villa San Juan
Av. Tejada Sorzano.

La Paz, 20 de Agosto de 1976.

H. Municipalidad de La Paz

CONVOCATORIA A PROPUESTAS

SEGUNDO LLAMAMIENTO

Por orden del señor Alcalde Municipal y cumplimiento del Decreto Supremo Nº. 10120 2 de febrero de 1972, se convoca a las Empresas Constructoras a presentar sus propuestas para ejecución de las siguientes obras de alcantarillado pluvial y Sanitario:

Nº 129/76 CALLE HUGO ERNEST Y PASAJE ZONA SEGUENCOMA. PRECIO OFICIAL $b. 135. 941.60

130/76 CALLE OCOBAYA ENTRE ACHACACHI, Y LAS AMERICAS, CIRCUAT ENTRE IXIAMAS, LAS DELICIAS ENTRE AVENIDA TEZANA Y CONCEPCION ADRIANA PARIENTE ZONA VILLA FATIMA, PRECIO OFICIAL $b. 749.265.57.

Los planos y pliegos de especificaciones podrán solicitarse en la Secretaría de la Dirección de Estudios y Proyectos.

Las propuestas deberán ser presentadas en forma separada en el Departamento de Licitaciones y Contratos de la H. Alcaldía Municipal en sobre cerrado y lacrado hasta el día lunes 13 de Septiembre del presente año a horas 18.00.

La Paz,20 de agosto de 1976

NOVA
AGENTES GENERALES DE ADUANA
EDGAR ARDUZ TEJERINA - GERENTE
IMPORTACION-EXPORTACION-TRANSITO-CONEXIONES CON EL INTERIOR Y EXTERIOR DEL PAIS
Anuncia al comercio, industria y a sus favorecedores, la iniciación de sus actividades para tramitaciones aduaneras y gestiones ante las autoridades del Ministerio de Finanzas, Dirección General de Aduanas y otras entidades estatales.
Experiencia y Eficiencia
Oficinas: Calle Moldes Nº. 31, Primer Piso Casilla Postal Nº. 3427 -Teléfonos Nos. 2-9046 y 2-3139 Cables: "N O V A"
Santa Cruz de la Sierra - Bolivia

Erupción final de "La Soufrière" podría ocurrir en 20 días o más

POINT-A-PITRE, GUADALUPE, 23 (AP) - Después de una semana de pronosticar una explosión que se realizaría dentro de pocos días, los científicos dijeron que aún se espera que entre en erupción el volcán La Soufrière en esta isla francesa en el Caribe, pero podría ocurrir dentro "de 20 o más días".

Algunos de los 73.000 residentes evacuados con anterioridad de la zona alrededor del volcán recibieron autorización para regresar ayer y hoy, bajo estricta vigilancia, a trabajar los campos y recoger pertenencias personales. Pero a todos se les ordenó salir de la zona de peligro al caer la noche.

Aquellos que regresaron a sus casas por el día recibieron pases amarillos y los soldados franceses en los puntos de control anotaban los números de licencia para saber quién entraba y quién salía.

Grupos de ocho hombres consistentes de seis policías y dos bomberos enviados a esta posesión francesa desde París patrullaban la región evacuada examinando escapes de gas y posibles saqueadores.

La sección evacuada se extiende por varios kilómetros al sur del humeante y ruidoso volcán La Soufrière, de 1.600 metros de altura, hasta la costa de Basse Terre, una de las dos islas principales que forman Guadalupe. La sección incluye la ciudad de Basse Terre, capital del territorio, a sólo ocho kilómetros del volcán.

Los soldados continuaban sacando hoy sábado documentos y muebles de los edificios del gobierno en la capital. Algunos otros permanecían en la ciudad para atender abiertos los vitales circuitos de comunicaciones con Pointe-A-Pitre, la ciudad más grande de Guadalupe en la otra isla.

El volcán empezó su actividad hace casi dos semanas, lanzando rocas, humo y vapor. Los científicos dijeron entonces que el volcán estaba listo para una erupción "catastrófica" y que ésta podría ocurrir en cualquier momento. Se ordenó que las laderas de la montaña, cubiertas con campos de cultivo y viviendas, así como varias ciudades, fueran evacuadas. Sin embargo, después de varias trepidaciones la actividad decayó.

"Esto es lo que ocurre siempre", declaró el científico Robert Brousse en la principal estación de observación, ubicada en un fuerte francés del siglo 16, en las afueras de Basse Terre. "Hay un aumento de la actividad y luego una disminución". Añadió que el ciclo probablemente continuaría en esa forma hasta la erupción misma que quizás ocurra dentro de 20 a 30 días.

Las autoridades francesas dijeron que mantendrían la orden de evacuación hasta por lo menos dos semanas más. Christian Gerandeau, Director de Seguridad Civil enviado desde París, dijo que le estaba costando al gobierno 400.000 dólares semanales solamente alimentar a los refugiados.

Costa Rica y Honduras colocaron a sus organizaciones nacionales de emergencia en estado de alerta de 24 horas. Hoy advirtieron que olas gigantescas pueden sacudir sus costas si erupciona el volcán La Soufrière.

Ambos gobiernos actuaron en base a informes del servicio geodésico norteamericano distribuido por las embajadas de los Estados Unidos en Centro América. Sin embargo, los informes dijeron que olas semejantes necesitarían 80 horas para llegar hasta la zona desde Guadalupe, situada a una distancia de 2.400 kilómetros.

El Presidente Daniel Oduber de Costa Rica convocó al Concejo Nacional de Emergencia. El ministro de Salud, Dr. Hermann Weinstock, en transmisión por radio y televisión, advirtió a los costarricenses que viven a lo largo del Caribe que estén preparados para la evacuación.

Una acción similar fue tomada por el gobierno de Honduras. Los propietarios de botes y otras embarcaciones en el Caribe fueron advertidos de no estar a más de dos horas de navegación de sus puertos y estar atentos en sus receptores de radio a las transmisiones del gobierno.

CITIZEN

.PRECAUCION.- Pointe-A Pitre, Guadalupe 23 (AP).- Policias desvían a vehículos que se acercan a la zona del volcán La Soufriere en previsión de una erupción, anunciada para cualquier momento (Radiofoto AP).

Gerald Ford reafirmó su actitud de "firmeza" frente a Corea del Norte

VAIL, COLORADO, 23 (AFP).- El Presidente norteamericano Gerald Ford reafirmó hoy aquí su intención de mantener una actitud de "firmeza" frente a Corea del Norte.

Al mismo tiempo, en Washington, el Departamento de Estado pareció contradecir a Ford cuando calificó de "positivo" el mensaje del Presidente norcoreano Kim Il Sung después del incidente del miércoles último en Panmunjon que provocó la muerte de dos oficiales norteamericanos.

El mensaje de Kim Il Sung había sido considerado "inaceptable" el domingo último por fuentes oficiales de Washington.

Estados Unidos "quiere estar absolutamente seguro" que Corea del Norte "no se equivoca sobre la firmeza de los norteamericanos en esta región", precisó una declaración de la Casa Blanca, divulgada hoy en Vail, donde el Presidente Ford pasa una semana de vacaciones.

El portavoz del departamento de estado dijo en cambio, que Estados Unidos había pedido para mañana martes una reunión de la comisión de armisticio en Panmunjon a fin de obtener de Corea del Norte "garantías de que la seguridad del personal militar norteamericano será respetada en la zona desmilitarizada".

La reacción del departamento de estado fue considerada por los observadores como un gesto de conciliación de parte de Estados Unidos, destinado a apaciguar la tensión que subsiste en Corea desde la semana pasada.

El tono del departamento de estado cambió en menos de 24 horas.

El portavoz del departamento de estado, Robert Funshet, no pudo explicar hoy ese cambio de opinión.

Al mismo tiempo, los servicios de informaciones de Estados Unidos, según fuentes bien informadas, estaban persuadidos que el gobierno de Pyongyang no busca una confrontación.

En la declaración formulada esta noche en Vail, el portavoz de la Casa Blanca, Ron Nessen, declaró que el Presidente Ford no consideraba que una "expresión del presidente de Corea del Norte fuera suficiente para compensar la suerte de dos oficiales norteamericanos.

La dureza del gobierno obedece al parecer, al hecho de que el mensaje de Kim Il Sung se limita a "lamentar" el episodio del miércoles último, pero no reconoce la responsabilidad norcoreana en el origen del incidente.

Por otra parte, Estados Unidos y Corea del Sur realizan esfuerzos para aparecer como víctimas de los coreanos del norte en previsión de una ofensiva diplomática de Pyong Yang ante las Naciones Unidas.

El Cairo

Soldados vestidos de mecánicos dominaron a tres piratas aéreos

La nave secuestrada transportaba 94 pasajeros

.EL CAIRO, 23 (AP).- Paracaidistas disfrazados de mecánicos dominaron hoy a varios árabes que mantenian secuestrado un avión en la ciudad de Luxor, en el Sur, y liberaron a los 94 rehenes sin que se produjera un solo herido anunció el Ministerio del Interior.

El anuncio dice que seis paracaidistas con ropas de mecánicos entraron al avión y cuando tuvieron un panorama claro de la situación, dominaron a dos de los secuestradores y un tercero se rindió sin ofrecer resistencia.

Una versión anterior decia que los secuestradores eran siete, y que los paracaidistas habían tomado el avión por asalto.

Los secuestradores exigian la liberación de cinco personas arrestadas en Egipto y combustible para volar a Libia.

Los secuestradores se habían identificado como miembros de una nueva organización, llamada "Movimiento Abdel Nasser", en honor al fallecido Presidente egipcio.

El grupo se apoderó del avión de las aerolineas Egyptair poco después que éste despegó de El Cairo rumbo a Luxor, 725 kilómetros al Sur. Según la agencia semioficial de noticias Medio Oriente, los secuestradores ordenaron al piloto que fuese a Bengasi, en la vecina Libia, pero el piloto les respondió que no tenía suficiente combustible y el avión aterrizó en Luxor, en cuyo aeropuerto se realizó la operación de los paracaidistas.

Las fuerzas de seguridad lo rodearon inmediatamente y Salem viajó a Luxor para dirigir las negociaciones.

Según comunicado del Ministerio del Interior, estaban a bordo 94 pasajeros, entre ellos los secuestradores, y cinco tripulantes. El avión es un Boeing 737.

Catorce pasajeros son árabes, dijo la aerolinea, y casi todos los demás son turistas franceses o japoneses.

Un vocero del Club Mediterraneo dijo en Paris que 22 de los pasajeros del avión secuestrado son clientes o empleados suyos - 18 franceses y cuatro alemanes occidentales- que habían partido de su centro de vacaciones en el Palacio Maynial de El Cairo e iban de excursión a los templos de Luxor.

Un funcionario del hotel Nuevo Palacio de Invierno en Luxor dijo por teléfono a The Associated Press que el hotel envió almuerzos y bebidas a 100 personas, a solicitud de los funcionarios del aeropuerto.

Añadió que se prohibió acceso al aeropuerto de varios grupos turísticos que debían partir de Luxor y que los pasajeros que ya se encontraban en este fueron enviados de regreso a sus hoteles.

Isabel Perón negóse someterse a interroga[torio]

.BUENOS AIRES, 23 (AFP).- La expresidenta argentina María Estela Perón se negó a ser indagada en el proceso que se le sigue por manejo indebido de fondos reservados de la presidencia, se reveló hoy aquí.

Fuentes judiciales señalaron que la viuda de Perón expresó la negativa al juez federal Rafael Sarmiento, a cargo del proceso.

La expresidenta fue interrogada por Sarmiento la semana pasada en la res[idencia] El Messidor, a 1600 K[m] sudeste de Buenos Aires[,] la exjefe de estado es[tá con]finada desde marzo [último] cuando que fuera destit[uida por] la Junta Militar.

Allí la procesada p[...] que previamente a[...] dagatoria, tenía nece[sidad de] entrevistarse con el [Nuncio] Apostólico en la Ar[gentina,] Monseñor Pio Laghi, "[...] soy amiga", dijo.

Portugal

Consejo de la Revolución es un "obstáculo para la democracia"

.LISBOA, 23 (AFP).- El Consejo de la Revolución es "el principal obstáculo para la democracia" en Portugal, escribió hoy aquí el abogado liberal Francisco de Sousa Tavares, director del vespertino A Capital.

La nota editorial constituye un ataque sin precedentes contra la democracia del poder militar, y los observadores destacaron que su publicación coincide con la ofensiva que las tendencias conservadoras del ejército llevan contra la izquierda moderada representada en el Consejo de la Revolución (CR) por el Mayor Melo Antunes y sus aláteres.

Sousa Tavares se declaró "espantado" por el reciente decreto que estatuyó el carácter vitalicio de los integrantes del CR.

Su nota editorial pregunta como es posible que un órgano como el CR no elegido y soberano, "puede erigirse en poder autoritario mientras es desprovisto de raíces democráticas y carece de toda legitimidad nacional".

Sousa Tavares pregunta además: "será por haber cumplido con su derecho nacional a la revuelta (la de la democracia del régimen salazarista de abril de 1974) que los hace sentirse investidos de un derecho divino?"

El director del vespertino dice que cualquiera sea la gloria de los capitales del 25 de abril de 1974, "es necesario afirmar que Portugal, que tiene 800 años de historia, de ninguna manera les pertenece, y que el pueblo para el cual se hizo la revolución nada tiene que ver con las intrigas de palacio y la distribución de galones".

A juicio de los observadores, esta última alusión se refiere al nombramiento del General Vasco Lourenco, miembro de la izquierda moderada en el seno del CR, al cargo de gobernador militar de Lisboa.

.SEQUIA.- Londres (AP).- Afiches colocados [en] las esquinas de las calles [de] Londres indican el aho[rro] obligatorio que se debe ha[cer] del agua potable en esta épo[ca] de sequía que soporta Inglaterra (Radiofoto AP).

MINISTERIO DE MINAS

modernizó su centro de documentación y archivo técnico con un moderno sistema Kodak de Microfilm

CASA KAVLIN S.A.
KODAK EXPORT LIMITED
HACEN LLEGAR SUS FELICITACIONES AL...
MINISTERIO DE MINAS

Cía. Boliviana de Publicidad

La Primera
invita a sus socios
AL TEATRO
Usted tiene reservada su entrada (GRATIS, POR SUPUESTO) para la función de tanda del próximo jueves, en el Teatro Municipal, con la actuación de "LA MASCARA" en
RAZA DE BRONCE
No tiene más que pasar por nuestras oficinas en cualquier momento. Al hacer su depósito, podrá retirar su localidad para ver esta obra maestra de Alcides Arguedas.
Es una cortesía de LA PRIMERA para sus socios.
PORQUE NOS SENTIMOS COMPROMETIDOS CON LA CULTURA

Venta de Repuestos para Vehículos Volkswagen

Recibimos amortiguadores de suspensión y dirección para diferentes modelos. V.W. inclusive modelo 1302 Origen aleman- Larga duración
"AUTO VOLKS REPUESTOS"
Av. 6 de Agosto N°. 2621 Esquina Pinilla Tel. 41986 La Paz.

Plasmar s.a.
AGRADECE
al: CUERPO NACIONAL DE BOMBEROS,
CUERPO CONTRA INCENDIOS DE AASANA,
PERSONAL DE LA EMPRESA,
que colaboraron en combatir

Juez dictó Auto de acusación contra ejecutivos de la Gulf

El Juez 1º de Instrucción en lo Penal, del Distrito de La Paz, dictó ayer Auto de Procesamiento (o de acusación) contra Robert Dorsey y Carlos Dorado Chopitea, ejecutivos de la Gulf Oil Corporation y de la Bolivian Gulf Oil, respectivamente, por el delito de cohecho activo o sobornos a ciudadanos bolivianos.

A comienzos de 1975, Robert Dorsey, a la sazón máxima autoridad ejecutiva de la Gulf Oil Corp., reveló haber dispuesto de fondos de esa firma en destino a "contribuciones políticas" a través de ciudadanos bolivianos que cooperaban en el gobierno del Gral. ...ientos Ortuño.

...or instrucciones expresas ...Gral. Hugo Banzer, el ...erio Público requirió al ...ompetente la iniciación de ...ón penal de acuerdo con ...s vigentes.

...causa se radicó en el ...1º de Instrucción en lo ...a cargo del Dr. Mario ... quien dictó el Auto ...la sumaria criminal en ...cluyó a Carlos Dorado ...por encontrarse como ...o de la Bolivian Gulf ...echa en que se habrían ...los sobornos ...dos.

...de mayo de 1975, Dora...opitea prestó su ...ón indagatoria y fue ...preventivamente hasta ...e otorgó libertad pro... beneficio que concluye ...to de acusación dictado

...AMIENTO

...icio se instauró por el ... cohecho activo, de ...con el Código Penal ... Se notificó ...ente a Dorsey en ... sede de la Gulf Oil ... la sumaria penal y se ...inó a presentarse

...TO DE ...AMIENTO.- El Presi... la Gulf Oil Company, ...orsey y el representante de esta empresa ...norteamericana, Carlos ...opitea, fueron acusados ...o por el Juez 1º de Ins... en lo Penal, Dr. Mario

personalmente o mediante apoderado, ante el Juez de la causa. Se le pidió, mediante Carta Suplicatoria dirigida a tribunales norteamericanos, que hiciera una declaración de tipo informativo, pero no se consiguió del encausado ninguna de estas diligencias, en vista de lo cual, se lo declaró rebelde y contumaz a la ley boliviana.

Finalmente, ayer la autoridad judicial boliviana, de acuerdo al requerimiento fiscal, dictó el correspondiente Auto de Procesamiento contra Dorsey y Dorado Chopitea.

El documento judicial contiene, en la parte considerativa, conceptos como el siguiente: "Analizadas tanto las pruebas de cargo como de descargo, se tiene que en el informe de la Comisión Especial Investigadora del Directorio de Gulf Oil Corp., dentro de la acción seguida en la Corte del Distrito de Columbia, Estados Unidos de Norte América, es una prueba irrefutable de que se destinó en la Gulf la suma de 1.800.000.-- dólares americanos para el país como contribuciones políticas, las que debían efectivizarse en varias cuotas, habiendo entrado en ejecución estas contribuciones con el pago del 10% a dos ciudadanos bolivianos, desconociéndose la identidad de los mismos y si entregaron o no el total de la suma de dólares antes mencionada". "Constituye algo sintomático que en fecha 29 de abril de 1969, a dos días del fallecimiento del Gral. Barrientos se prosiga con esas contribuciones políticas, presumiéndose por el contenido del informe McCloy, que terceras personas o los mismos miembros de Gulf se beneficiaron con esos $us. 1.800.000.-- aprovechando el nombre del Presidente fallecido".

AUTO FINAL DE LA SUMARIA

"Por tanto -dice el Auto final- el Juez Primero de Instrucción en lo Penal de la Capital, de acuerdo con el requerimiento de Fs. 299 a Fs. 302 en conclusiones, DECRETA AUTO DE PROCESAMIENTO en contra de CARLOS PEDRO DORADO CHOPITEA y B. ROBERT DORSEY, representantes de Gulf Oil Corporation, por existir suficientes indicios de culpabilidad en su contra en la comisión de los delitos incursos dentro de las sanciones previstas por el Art. 158 del Código Penal".

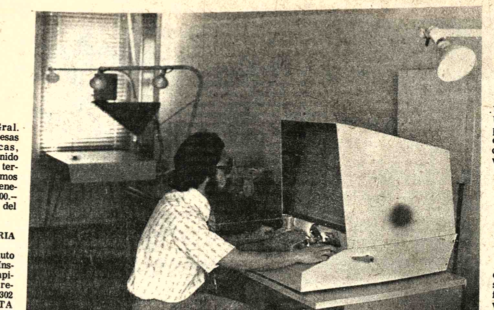

CENTRO DE DOCUMENTACION.- Un Centro de Documentación, sobre geología, minería, siderurgia y metalurgia será inaugurado hoy durante un acto especial a cumplirse en el Ministerio del ramo. El citado centro es el primero en su naturaleza en el país y, según se prevé, facilitará datos e información técnica a los estudiosos e investigadores mineros. La nueva dependencia está apoyada por modernos sistemas de informática que permitirán el manipuleo de datos con rapidez, además contará con una biblioteca, archivo de microfilms, reproductores y un amplio fichero. Su instalación estuvo a cargo del Bureau Recherches Geologiques et Miniers de Francia. En la fotografía se observa una moderna máquina reproductora de datos.

USAID otorgaría $us. ... millones para camin...

.El gobierno de los Estados Unidos a través de la agencia USAID en Bolivia, otorgaría al país la suma de 8.500.000 dólares que serían destinados a la construcción de caminos vecinales en los departamentos de Cochabamba, Ch... La Paz y Santa Cruz.

De acuerdo a la in... proporcionada a PR... por el Ministerio de ... las autoridades del ... Nacional de Financ... Externo, INDEF, ... conversaciones con ... de USAID con la fin... concretar el crédito.

Los informantes ... que, de concretarse ... los fondos para la co... de caminos vecinal... manejados por el Min... Asuntos Campes... Agropecurios, Desa... Comunidades y el ... Nacional de Caminos.

Finalmente, infor... las conclusiones ... negociación iniciada a... INDEF y USAID, sera... a conocer la próxima...

LLEGADA DEL MIN...

Asimismo, las au... del Ministerio de ... anunciaron que ... miercoles 25, retornar... el titular de ese despa... Carlos Calvo Galindo, ... jó a Londres la seman... donde suscribió un co... préstamo por $us. 75.0... fueron otorgados a B... un consorcio de bancos londinenses.

Durante su estada e... tal inglesa el Minist... Galindo, sostuv... versaciones con ej... financieros de ese pa... bién del sector privad...

Se informó qu... Galindo actualmente... cuentra en los Estad... donde sostiene reuni... ejecutivos de organi... ternacionales de crédi...

Sin fecha reunión de cancilleres de Bolivia y el Perú

.LIMA, 23 (AP).- Los cancilleres de Perú y BOLIVIA se reunirán en esta capital en fecha aún no determinada, reveló el Ministro de Relaciones Exteriores del Perú.

En conferencia de prensa, José de la Puente dijo que antes de su visita a la Argentina habia recibido una invitación para reunirse con su colega boliviano en algún lugar de la frontera pero que aprovechando su viaje a Buenos Aires conversó en La Paz con el ministro boliviano.

FENCOMIN denuncia explotación a obreros de azufreras en Potosí

.Los trabajadores azufreros de las empresas EMICLA y SOLMIN son motivo de una extrema explotación por parte de sus patronos, según la denuncia que hizo en ese sentido la Federación Nacional de Cooperativas Mineras de Bolivia, y solicita una comisión oficial investigadora para el caso y posibilidades para que esos obreros puedan conformar sus propias cooperativas de explotación de azufre.

Las nombradas empresas tienen bajo su dependencia a más de cien trabajadores en sus centros de extracción de Concepción, Beatriz, El Desierto, Planta Nueva y San Pablo de Napa, en el cantón de este mismo nombre, perteneciente a la Provincia Daniel Campos del Departamento de Potosí.

Se hace notar que varios de esos centros pertenecen a EMICLA y SOLMIN por adjudicación y otros por arrendamiento a la Corporación del Seguro Social Militar. Los trabajos de extracción de azufre que hacen esas empresas, datan de muchos años atrás con utilidades que son calificadas como extraordinarias.

Entre los abusos que dichos empresarios cometen contra sus obreros se tiene el de salarios misérrimos, alejados del mínimo prescrito por las leyes y que son cancelados con demoras hasta de seis meses, fuera de que es permanente la falta de aprovisionamiento por pulpería de artículos de primera necesidad.

Los denunciantes afirman también que no se presta ninguna protección social a esos trabajadores, tales como atención médica y sanitaria, riesgos laborales, viviendas y otros. "al extremo de que no se han hecho afiliaciones a la CNSS, y en los casos de algunos empleados, se desconocen los tipos de prestaciones".

Los malos tratos, la prepotencia y el exceso de autoridad de los empresarios y sus administradores en contra de sus obreros son corrientes, dice la denuncia.

Los despidos que se hacen son arbitrarios porque no se les reconoce ningún tipo de beneficios sociales.

La Federación de Cooperativas Mineras tiene referencias de que esas empresas producen mensualmente 500 toneladas de azufre refinado, que significan 700. mil pesos, que con descuentos del 30 por ciento para operaciones mineras y 14.20% para sueldos y jornales, da una utilidad líquida para los patronos de 390 mil pesos al mes, sin tomar en cuenta la venta de azufre en caliche.

A todo lo anterior se suma otra denuncia, que es la exportación clandestina de ese producto hacia Chile, lo que se interpreta como evasión del pago de impuestos al Estado.

La Federación de Cooperativas Mineras dice que, en vista de que las denuncias han sido hechas por trabajadores de EMICLA y SOLMIN, es necesario que el Ministerio de Minería y Metalurgia envíe una comisión investigadora al lugar y que, en caso de comprobarse las mismas, se apliquen las sanciones que correspondan.

Se pide también al Ministerio que autorice a esos trabajadores azufreros su organización en cooperativas para la explotación de esos recursos y así se puedan librar de la explotación de que son víctimas por parte de sus patronos.

Esas cooperativas pagarían los cánones de alquileres y los aportes al Estado, sin que su conformación sea un atentado a los derechos de propiedad.

CNES busca garantizar normalidad de clases en las universidades

El segundo semestre se iniciará indefectiblemente el 13 de septiembre en las universidades nacionales y el Consejo Nacional de Educación Superior buscará garantizar la normalidad de toda la actividad universitaria, afirmó a PRESENCIA el doctor Mario Aguilar, Director de Planificación y Estadística de ese organismo.

Agregó que se ha creado una comisión operativa CNES-UMSA, con el objeto de implementar los mínimos detalles de la apertura del segundo semestre. Esta comisión está integrada por los cuatro directores del CNES, Rector, Vicerrector y el Consejo de Decanos de la UMSA. Resolvieron declararse en reunión permanente.

En las reuniones se efectúa la revisión de la infraestructura universitaria, aprobación y revisión de listas de catedráticos y otros docentes y ejecución de las últimas disposiciones adoptadas en la reunión de la Conferencia Nacional de la Universidad Boliviana , CONUB, que se realizó en Cochabamba.

RATIFICACION DE INSCRIPCION

Nuestro entrevistado dijo que, por decisión de la conferencia de Cochabamba, se implantó en todas las universidades el formulario de ratificación de inscripción, documento que contiene un compromiso formal de estudio, que los postulantes, mayores de edad firmarán personalmente y en el caso de jóvenes menores de edad, deberá ser firmado por su padre o apoderado.

Aguilar Zenteno aseveró que, con la suscripción de este compromiso, lo único que se busca es el normal funcionamiento de las universidades y también el ofrecer todas las garantías a la gran mayoría de los universitarios que desean realmente culminar sus estudios. Agregó que la implantación del documento de ratificación de inscripción es gratuito.

Banda internacional de traficantes de cocaína fue descubierta en La Paz

Un total de 35 narcotraficantes integrada por chilenos, argentinos, ecuatorianos, colombianos y bolivianos fueron detenidos en esta ciudad por los agentes de la Dirección Nacional de Control de Sustancias Peligrosas. Pese al amplio operativo desplegado por los agentes de la Dirección de Narcóticos, los jefes de la banda Jorge Marín Flores, chileno y Mario Fruyano Ordoñez, argentino, lograron huir en un vehículo con placa diplomática.

Los primeros informes de este operativo, dan cuenta que hace algún tiempo se pudo evidenciar trajines muy sospechosos que realizaba un grupo de ciudadanos extranjeros en una residencia de la calle Luis Murray de la zona de Miraflores.

El mencionado inmueble fue alquilado por súbditos extranjeros, en su mayoría de nacionalidad chilena, en cuyas dependencias instalaron un laboratorio para sintetizar sales de cocaína. El movimiento de los extranjeros era mucho más intenso en horas de la noche. Esto movió a que se procediera a ejercer un control muy discreto sobre los inquilinos del mencionado inmueble.

Durante el fin de la semana pasada, la Dirección de Narcóticos, en medio de un amplio despliegue policial, procedió al allanamiento de la residencia ubicada en la calle Luis Murray de Miraflores. Allí fue detenido el primer grupo de los narcotraficantes, muchos de los cuales ofrecieron resistencia aduciendo su inocencia. Luego de las primeras declaraciones indagatorias prestadas por los detenidos, se procedió a la captura de otros implicados en la banda, pero no así de los jefes principales que utilizaron un vehículo con placa diplomática para su fuga.

La Dirección de Narcóticos pudo establecer que, además del laboratorio, en dicha residencia se acondicionaban las maletas para el tráfico de cocaína, utilizando nuevas técnicas que hubieran sido muy difíciles de detectar en un puesto de control aduanero o fronterizo.

Las declaraciones de los implicados permitieron establecer que la banda internacional de narcotraficantes operaba en la ruta del Pacífico. Cubrían las ciudades de La Paz, Arica, Quito, Medellín, Calí y Bogotá y sus conexiones con la República Argentina.

Durante la detención de los narcotraficantes, los agentes de seguridad se incautaron de 15 kilos de cocaína procesada y lista para su comercialización en los mercados externos. La Dirección de Narcóticos presume que mayores existencias de la droga pueden descubrirse a medida que prosigan las investigaciones.

BUSCADOS

El informe oficial ha emitido una exhortación a todas aquellas personas que puedan colaborar en la identificación de Jorge Marín Flores de nacionalidad chilena y de Mario Fruyano Ordoñez, argentino, sindicados por los integrantes de la banda de ser los jefes principales. La exhortación expresa además que las personas que otorguen hospedaje a estos súbditos extranjeros serán consideradas encubridoras y sancionadas al tenor de la Ley Nº 11245 sobre estupefacientes.

CHILENO.- Jorge Marín Flores, de nacionalidad chilena.

ARGENTINO.- Mario Fruyano Ordoñez, de nacionalidad argentina.

Visita de misión de Bco. Mundi...

.La delegación del ... Mundial, presidida por ... perto Ives Tencalla, visitó ... al Ministro de Educac... Cultura, Cnl. Waldo ... para informarle sobre el ... en que se encuentran la... tiones para financiar ... proyectos educativos ... presentó el gobierno nac... ese organismo.

Afirmaron que los ... de estos proyectos ... cuentran en la etapa ... complementación. En e... septiembre se realizar... tima revisión y poster... se procederá a firmar... venio de crédito.

En la reunión, el ... informó sobre la ejecuc... plan de construcción de... y colegios urbanos en ... marginales que será fi... por el Banco Mundial.

Embajada de Chile informó sobre situación de exiliados

...Embajada de Chile en La ...con relación a la situación ...s exiliados bolivianos en el ...no país ha emitido el ...ente comunicado:

En atención a que diversas publicaciones se han referido a la situación de los exiliados bolivianos en Chile en términos que revelan una absoluta distorsión de los hechos, la Embajada de Chile cumple con informar a la opinión pública lo siguiente:

1. Los lugares a que han sido destinados los exiliados son en todo compatibles con el ser humano, cualquiera que sea su condición o procedencia.

2. Si sus condiciones de vida resultan insostenibles, por razones de salud, condiciones climáticas, situación laboral o de otra naturaleza, les asiste la facultad de renunciar al derecho de asilo y, en consecuencia, trasladarse a otro país de su elección.

3. No obstante que las posibilidades de trabajo remunerado no han sido consideradas en el derecho de asilo, el Gobierno de Chile financia los gastos que demanda su alojamiento, alimentación y traslado por el término de los primeros treinta días de asilo.

4. Fluye de lo expuesto que diversas aseveraciones hechas en torno a este caso son carentes de veracidad, por lo que la Embajada de Chile rechaza enfáticamente los cargos formulados a este respecto.

La Paz, 23 de agosto de 1976.

...uevo Director Ejecutivo en C.O.N.A.V.I.

Ing. René Grandchant ...ajas, asumió ayer la ...ección Ejecutiva del Consejo ...onal de Vivienda, en un acto ...que fue posesionado por el ...stro de Urbanismo y ...enda, Contralmirante ...ago Maese Roca. El Ing. ...dchant es un antiguo ...onario técnico de CONAVI ...designación ha obedecido a ...lítica de promociones y ...sos que ha comenzado a ... en práctica el Gobierno. ...a declaró, CONAVI en...rá hasta fin de año un total ...300 viviendas en todo el ... cantidad que, según su ...sito, será doblada el ...mo año para reducir el dé...abitacional y favorecer a ...ctores que no disponen de ...ropia.

IBERIA está a punto de suspender definitivamente escalas en La Paz

ANF.- IBERIA, Líneas Aéreas de España, podría decidir hoy martes suspender definitivamente sus escalas en el Aeropuerto Internacional de El Alto de La Paz si el gobierno no da respuesta a las ofertas hechas por esa compañía de aeronavegación.

Desde hace un mes IBERIA interrumpió las cuatro escalas en La Paz, debido a que había finalizado el contrato y a que las autoridades bolivianas imponían nuevas condiciones para reanudarlo.

El Lloyd Aéreo Boliviano pidió a IBERIA el pago del 36 por ciento sobre el tráfico de dicha compañía (18% por tickets o pasaje y 18% por carga) entre Madrid , La Paz y escalas intermedias, lo que en lenguaje aeronautico se llama la Quinta Libertad Aérea.

El LAB demandó el 18 por ciento de pasaje y carga no sólo de los trayectos de La Paz hacia otros destinos, sino también de otras procedencias al aeropuerto de La Paz. Esas peticiones son consideradas prohibitivas por la compañía aérea española.

IBERIA había hecho una contrapropuesta : negociar un "tanto alzado" sobre el tráfico, por seis meses, y preparar un nuevo contrato a largo plazo con mayor discusión de las condiciones que, tanto el LAB como la empresa española; estarían dispuestos a acordar. Las autoridades del Consejo Nacional de Aeronáutica no dieron respuesta a esta petición presentada por el Embajador de España en La Paz el pasado 2 de agosto.

IBERIA, desde Madrid, había señalado el 15 de este mes como plazo para la respuesta boliviana. Un nuevo plazo que fenece hoy fue ofrecido por la compañía española. No se sabe que se haya entregado la esperada respuesta y nada hace suponer que la misma sea presentada a tiempo, lo que conduce a pensar que IBERIA podría disponer después de hoy el desmantelamiento de sus estructuras operativas y comerciales en Bolivia.

IBERIA eroga un millón doscientos mil dólares por los cuatro vuelos que mantenía hacia y desde La Paz, hasta fines de julio. Las agencias de viajes de La Paz ven con preocupación el posible cierre definitivo de operaciones de IBERIA. Sólo esta compañía tiene vuelos directos de América Latina, pasando por La Paz, a Europa.

Los cirujanos realizarán la III Jornada Quirúrgica Internacional

La Asociación Boliviana de Cirujanos, iniciará el próximo 31 del presente mes, la III Jornada Quirúrgica Internacional que se realizará en la ciudad de Cochabamba.

El evento que se prolongará hasta el día 5 de septiembre, está auspiciado por la Universidad Mayor de San Simón, Hospital Viedma, Fundación Pro-Bolivia de Ginebra, Fundación Universitaria Simón I. Patiño, Centro de Pediatría Albina R. de Patiño, Centro Pedagógico y Cultural Portales, Fundación Pro Ciencia Martín Cárdenas y la Corporación de Desarrollo de Cochabamba.

De acuerdo a la información, han comprometido su asistencia 60 invitados oficiales de la Argentina, Brasil, Chile, Estados Unidos, España, Francia, Japón, Alemania, México, Panamá, Perú y Uruguay.

TEMARIO

El temario al que se sujetará la III Jornada Quirúrgica Internacional, es el siguiente:

Abdomen agudo inflamatorio, cirugía vascular periférica, infección en cirugía, cirugía de fosa posterior, abdomen agudo traumático, pre y post-operatorio en cirugía infantil, complicaciones en cirugía, abdomen agudo obstructivo, cirugía de cuello, microcirugía, abdomen agudo, hemorragia digestiva, cirugía de mama, temas libres y conferencias.

CURSO PARA CIRUJANOS

Por otra parte, las Asociación Boliviana de Cirujanos, con los auspicios del Hospital Viedma y la Universidad de San Simón, realizará en la ciudad de Cochabamba un curso sobre "equilibrio ácido-base", el mismo que será dictado por los doctores Miguel Guerisoli e Iván Blusque.

H. Municipalidad de La Paz

"OH LINDA LA PAZ"

Convocatoria a propuestas

SEGUNDO LLAMAMIENTO

Por Orden del señor Alcalde Municipal y en cumplimiento del Decreto Supremo Nº 10120 de 2 de febrero de 1972, se convoca a las Empresas Constructoras a presentar sus propuestas de ejecución de las siguientes obras de pavimentación:

Nº 87/76	ZONA:Tembladerani Calles:Angel Dávalos, Jorge de la Reza, Gustavo Moller, Ascensio Padilla, Simón Roncal, Adolfo Gonzales. PRECIO OFICIAL: $b. 955.435.26.
Nº 88/76	ZONA:AGUA DE LA VIDA CALLES: SUCRE Y ADYACENTES PRECIO OFICIAL: $b. 2.912. 832.93.
Nº 89/76	ZONA : UNIVERSIDAD CALLES GOITIA: FERNANDO GUACHALLA, MONTEVIDEO PRECIO OFICIAL $b. 1.181.335,26.
Nº 90/76	ZONA:EL TEJAR CALLES: RAYMUNDO GONZALES, REYES CARDONA, SANTOS PRADO, PICADA CHACO, MANUEL BUSTILLOS, 26 DE MAYO. PRECIO OFICIAL $b. 1.508.502.55.
Nº 91/76	ZONA: VILLA FATIMA (BARRIO PETROLERO) CALLES: 12 - 13 - 14 - 15 - 16, AV. MUNICIPAL, MARIANO CALVO PRECIO OFICIAL: $b. 593.326.74.
Nº 92/76	ZONA OBRAJES CALLE "5" (CINCO) PRECIO OFICIAL $b. 232.121.50.
Nº 93/76	ZONA: OBISPO INDABURO CALLE: OTTO RICHTER PRECIO OFICIAL $b. 166.061.39
Nº 94/76	ZONA MIRAFLORES CALLES: ABEL ITURRALDE, GERONIMO DE SORIA PRECIO OFICIAL $b. 1.456.872.37.

Los planos y pliegos de especificaciones podrán solicitarse en la Secretaría de la Dirección de Estudios y Proyectos.

Las propuestas deberán ser presentadas en forma separada en el Departamento de Licitaciones Y Contratos hasta las 18.00 horas del día Lunes 13 de Septiembre del presente año.

La Paz, 20 de agosto de 1976.

Aviso de Remate

El Dr. Jaime Catacora Linares, Juez 3º. de Partido en lo Civil de la Capital, etc.

Hace saber al público en general que, por providencia dictada por el Juzgado en 14 del presente mes y año, dentro del juicio coactivo seguido por el Banco Minero de Bolivia contra Félix Mamani G. y Regina Q. de Mamani, ha señalado el día 16 de septiembre próximo de 1976, hs. 16, para el remate en subasta pública de la concesión minera "Solterito" de 100 pertenencias con vetas de estaño, wolfra, y otros minerales y una casa sita en la Av. Juan C. de Calderón esq. Murillo de la jurisdicción de Quime. Prov. Inquisivi de este Departamento, sobre la base total de $b. 56.451,68.

Los mencionados bienes han sido dados en garantía hipotecaria de la obligación demandada.

Los interesados, pueden ocurrir el día y hora señalado a la Tribuna de Remates del Palacio de Justicia, previo empoce en Secretaría del 5% sobre la base de remate.

La Paz 21 de agosto de 1976

Alberto Villegas Ferrufino
Secretario del Juzgado 3ro. de Partido en lo Civil

Aviso de Remate

El doctor Humberto Calderón M. Juez 7º. de Partido en lo Civil de la Capital, etc.

Hace saber, al público en general que por proveído de fs. 94 vta., de fecha 20 del presente mes, se ha señalado para el verificativo del remate en subasta pública de una casa ubicada en la calle Villamil de Rada final Nº. 1115 de dos pisos de esta ciudad, el día 6 de septiembre de 1976 a horas dieciseis, sobre la base de su tasación catastral de $bs. 15.510.- dentro del juicio civil seguido por Juan Ino Barreto contra Gregorio Pucho sobre cobro de pesos.

Los interesados en dicho remate podrán concurrir el día y hora señalados a la Tribuna de Remates del Palacio de Justicia, previo el empoce del 5% en Secretaria del Juzgado.-

Es librado en la ciudad de La Paz, a los veintitres días del mes de Agosto de mil novecientos setenta y seis años.

P.O. del Sr. J. 7º. de P. en lo C.

Isabel Dalenz Cultrera
Secretaria del Juzgado 7º. de Partido en lo Civil

CAJAS FUERTES
importadora FERNANDEZ CASILLA 5174
JENARO SANJINES 459 TEL 64529

COBEE
CIA. BOLIVIANA DE ENERGIA ELECTRICA S.A. Bolivian Power Co.

Para mejorar su servicio, CONSTANCIO le anuncia los siguientes CORTES DE ENERGIA

DIA MARTES 24

Zona : VILLA NUEVA POTOSI de hrs. 13.00 a 17.00 afectando a : ADOLFO GOSALVEZ entre 4 de Mayo y Gabriel Angle; C. COMANDANTE CAVERO entre Gozalvez y Cnl. Manchego, 4 DE MAYO entre Joaquín Grane y Adolfo Gosalvez, 3 DE MAYO entre Gosalvez y Manchego, GABRIEL ANGLE entre Manchego y Guamán, GUAMAN, LEVITA completas 3 DE MAYO entre Ondarza y Guamán de Ayala y adyacentes.

Chulumani , Pueblo Ejemplar

A 122 Kms. de La Paz y a una altura de 1.720 metros sobre el nivel del mar, se encuentra la población de Chulumani, capital de la provincia Sud-Yungas que igual que sus hermanos pueblos de Yungas, constituye un incomparable lugar de descanso y atención turística, con clima de eterna primavera. Sus fértiles tierras producen las más variadas y sabrosas frutas, siendo muy extensa y pintoresca la campiña poblada que le rodea.

Con motivo de su efeméride local -24 de agosto- describiré algunos aspectos importantes de este pueblo que alcanzó un privilegiado lugar entre los pueblos progresistas de la patria, merced al esfuerzo de sus hijos y los nuevos vecinos que atraídos por su incomparable clima y las buenas condiciones de vida que ofrece, llegan a este paraíso terrenal.

Se llega a Chulumani, por una carretera permanentemente atendida por el Servicio Nacional de Caminos y en poco tiempo más contará con una pista de aterrizaje para aviones y que está en plena construcción. Sus modernos moteles San Antonio y San Bartolomé situados en los alrededores del pueblo ofrecen al turista comodidad y confort y los hoteles Prefectural, Panorama, Bolívar, García y otros alojamientos situados en el mismo pueblo ofrecen igualmente gran capacidad y excelente servicio a precios módicos.

Chulumani cuenta con un servicio eficiente de luz y energía eléctrica a cargo de la Cooperativa "Chulumani Ltda." que aparte de la población misma extiende sus servicios a las poblaciones de Huancané, Ocobaya Chirca, Tajma , Cutusuma y una extensa área rural de esa provincia, que durante 24 horas diarias sirve con alumbrado y energía eléctrica para uso industrial y artesanal; sus servicios de aguas potables y alcantarillado, permiten a sus habitantes la instalación de cómodos servicios sanitarios en sus viviendas; sus calles adoquinadas facilitan la cómoda transitabilidad y limpieza del pueblo complementando con un buen servicio de carros basureros. Entre sus edificios se destacan la casa de Gobierno, Alcaldía Municipal, Colegio "Agustín Aspiazu", Hospital Chulumani, un amplio templo totalmente remodelado; las escuela... ños situadas frente a u... campo deportivo; tiene a... una moderna plaza p... varias plazoletas, pi... públicas y privadas, m... municipal, teatro muni... sala cinematográfica, av... pintorescas bordeadas de ... estando los alrededore... bellecidos con modernas ... de campo, cuyo número e... vez mayor.

Entre las varias gran... la región, se encuentra ... tablecimiento de "A... Chulumani" una de las ... importantes productora... pollos del país. La Cooper... de Ahorro y Crédito ... Bartolomé" Ltda. median... excelente organización ... logrado situarse entre las ... importantes del país y ... servicios permiten mejora... condiciones de vida de ... numerosos socios y en b... funcionarán "Cropro... Cooperativa frutera que ... quirió la maquinaria de ... cofrut y se dedicará a la... dustrialización y com... cialización de frutas, ... pecialmente cítricas.

En esta importante e... presa que permitió situar ... Chulumani en tal alto nivel ca... destacar la patriótica, ejemp... y meritoria labor de los co... ponentes del Club "Juven... grupo de jóvenes q... comenzaron sus actividades ... el año 1948 y sus actos ... caracterizaron por el en... tusiasmo, dinamismo y al... responsabilidad que im... primieron a sus compromisos con el pueblo; hoy ya maduros todos oriundos del lugar, siguen con la misma inquietud contribuyendo a continuar su progreso y el éxito de la fiesta del pueblo que permite estrechar a sus hijos, a recibir a miles de turistas y visitantes y aportar con nuevas obras aumentando el número de las ya realizadas como son la remodelación del teatro y piscinas municipales y muchas otras más.

Esta breve y parcial descripción permite formar una real imagen de este ejemplar pueblo que es orgullo de La Paz y que por sus incomparables virtudes atrae a turistas nacionales y extranjeros aumentando cada vez mas el interés de conocerlo.

Chulumani 20 de agosto de 1976

GUILLERMO MOLINA VALLE

Coneplan aprobó crédito para la Fábrica de Vidrio Plano

El Consejo Nacional de ...nomía y Planificación, ...NEPLAN, autorizó al Banco ...tral de Bolivia, conceder un ...ito de 18.000.000 de pesos ...ianos con destino a la ...ción de la obra civiles de la ...ica de Vidrio Plano que ...siendo instalada en la zona ...Alto de La Paz.

...información fue ...rcionada a PRESENCIA ...l gerente general de la ...oración Boliviana de ...nto, Gral. Antonio Rojas ...alvo, quien anunció que a ...del presente mes llegarán ...écnicos polacos que tendrán ...cargo la instalación de la ...uinaria y equipo de la fá... borado por la CBF y la firma polaca "Polimex Sekop".

PRODUCCION E INVERSION

La producción de la Fábrica de Vidrio Plano de La Paz, será de 6.720 toneladas por año, Utilizará un 76 por ciento de materia prima nacional y cubrirá las necesidades del consumo interno y el saldo será para la exportación.

La inversión total del proyecto es de 7.830.000 dólares financiados por la firma polaca que es la proveedora de la maquinaria y el equipo y encargados del transporte, instalación y ejecución de los trabajos hasta su total conclusión.

El gerente general de la CBF manifestó que la Fábrica de Vidrio Plano es otro proyecto económico definido del gobierno nacionalista que permitirá la implantación industrial del vidrio en el país y, consecuentemente, el desarrollo de fuentes de trabajo para muchos trabajadores y familias bolivianas.

...Manifestó que la ma...aria y el equipo ya se en...tran en el país y que los ...s trabajos para la ins...ción de la Fábrica de Vidrio ...o, se vienen realizando de ...rdo al cronograma ela...

Alcaldía ordenó reconstruir obra de canalización de río

El Alcalde Municipal, luego ...alizar una inspección a ...s obras y de constatar ...s deficiencias, ordenó la ...ización de los trabajos de ...lización del río Guitarrani, ...está a cargo de la empresa ...OBOL.

Según se informó, esa ...esa deberá demoler los ...s que ejecutó y efectuar ...nueva construcción, para ...esta obra sea entregada con ...s las condiciones de ...antía.

El Alcalde Mario Mercado ...zó la inspección acom...do del Oficial Mayor ...ico, arquitecto Adolfo ...rro. Estuvieron en las ...s donde se realizan trabajos ...consolidación de suelos y ...bilitación de terrenos en los ...Vicachani y Cotahuma.

...obras se ejecutan para ...bordes y mazamorras ...e lluvias.

...Cotahuma también ...en el desvío de aguas ...as para encausarlas ...efectos de la erosión ...rno.

...NACION DE CALLES

...la fecha, según se in..., se encuentra en etapa de ...ación el proyecto de ...ación de calles y avenidas ...la Urbanización de ...ani, a las que se darán los ...res de los próceres de la ...ución del 16 de Julio de ...como un homenaje es... con motivo del Ses...entenario de la República.

Los nombres propuestos ...: Fray Juan de Dios Del..., Ignacia de la Barra, ...riel Soto, Manuela Sagár...ga de Valdez, Tomasa ...rillo, Juana Parada, José ...el Chinchilla, Alejo Cas..., Tambor Mayor Vargas, ...a Francisca Goya, ...la Eras y Gandarillas, ...bé Ortiz de Palza, ...a de Ussoz y Mozi, Jose...tecinos, Presb. Fran...avier Iturri Patiño, José ...o Gandarillas, Manuela ..., Presb. Andrés José del ...o, Manuela de la Tapia, ...cisca Orosco, Gregorio ...a Lanza, Presb. Sebastián ...roa, Miguel Quenallata, ...el Victorio García Lanza, ...cisco Javier Iriarte, Ramón Arias, Manuel Cáceres, Santiago Fajardo y Eusebio Lyra.

Además de los nombrados, una calle de Obrajes recibirá el nombre del ex-Canciller Dr. Tomás Elío y otra de Achumani el del señor Alfredo Alexander.

No hay fecha para reunión de comisión chileno-boliviana

El gobierno informó ayer que no existe aún fecha para la reunión de la Comisión Mixta Boliviano-Chilena, conformada el pasado fin de semana a través del intercambio de Notas Reversales entre el Canciller Patricio Carvajal y el embajador boliviano Adalberto Violand.

El boletín de la Secretaría de Informaciones de la Presidencia da cuenta que la Cancillería de la República ha puesto a trabajar a todos sus directores para elaborar los planteamientos de Bolivia con el objetivo de buscar una complementación económica, financiera y comercial, similar a las existentes con los países vecinos y otros de América Latina.

Esta comisión, según se informó anteriormente, no se ocupará del problema marítimo sino de otros temas de interés bilateral, tampoco tiene relación con la Comisión Mixta de Límites Boliviano-Chilena que también tiene pendiente de definición la fecha de sus reuniones para concluir el trabajo de colocación y reposición de hitos en la frontera.

En noviembre próximo

Reunión Petroquímica Andina se realizará en Santa Cruz

Con la asistencia de Colombia, Chile, Ecuador, Perú y Venezuela, se realizará en Santa Cruz la VIII Reunión Empresarial Química y Petroquímica de la Subregión Andina, en noviembre próximo.

El anuncio fue efectuado por el Ing. Carlos Tadic e Ing. Rubén Maltoni, Presidente y Secretario General del Comité Organizador de esa reunión.

La VIII Reunión se efectuará entre el 9 y 12 de noviembre próximos y está auspiciada por la Asociación de Industriales Químicos y Plásticos de Bolivia (AQUIPLAST).

En la reunión andina se analizarán temas referentes a la Decisión 91 del sector Petroquímico del Acuerdo de Cartagena, el desarrollo y futuro de esa industria en la Subregión y las perspectivas actuales de la industria química.

Se analizará el panorama de la industria de plaguicidas, la programación industrial de la Junta del Acuerdo de Cartagena y las decisiones Números 100 y 24.

TEMARIO

La reunión prevé la formación de las siguientes comisiones, Petroquímica. Agroquímica, Química Inorgánica, Colorantes y Pigmentos, Pacto Andino y Temas Generales.

El comité organizador de la reunión está formada por las siguientes personas, Carlos Tadic, Javier Méndez, Félix Ballivián, Heinz Throm y Rubén Maltoni.

Ley de Propiedad Horizontal está en proceso de revisión

Los organismos técnicos del Ministerio de Urbanismo y Vivienda continúan el estudio del proyecto de Ley de Propiedad Horizontal, que deberá reemplazar a la promulgada en 1949, estando ahora aplicados a la revisión del proyecto que, en sus grandes lineamientos, ha sido completado, según información obtenida en ese Ministerio.

La nueva Ley señalará las normas bajo las cuales han de ser construídos los grandes edificios de departamentos y regulará aspectos relativos al uso y precio de la tierra, a fin de evitar la especulación que actualmente se hace con la venta de terrenos destinados a los edificios en propiedad horizontal.

Los precios excesivamente altos que se cobran por los terrenos, inciden de manera directa en el costo de los edificios, y, de consiguiente, en los precios que se cobran por venta de departamentos. El Ministerio de Urbanismo y Vivienda, juzga que este aspecto tiene que ser reglamentado, a fin de que la propiedad horizontal se encuentre al alcance de la población y no sólo de grupos económicamente privilegiados.

La Ley de Propiedad Horizontal ha de regular, asimismo, la actividad de las empresas constructoras y empresas promotoras de este tipo de edificacciones, encomendándose al Ministerio de Urbanismo y Vivienda conceder la autorización para la construcción de edificios. La autorización será concedida una vez que sean estudiados los aspectos técnicos, que estarán sujetos a condiciones mínimas de comodidad y de seguridad, reglamentándose los espacios habitables, distribución de dependencias y de servicios y planos de éstos últimos.

El aspecto económico y financiero, será otro de los requisitos exigibles para la concesión de autorizaciones, de manera que exista una equivalencia entre costo del edificio y precio de los departamentos. Las empresas constructoras y promotoras deberán depositar un porcentaje del costo del edificio en carácter de garantía, que será devuelta a la conclusión de la obra, siempre que ésta llene los requisitos exigibles por la Ley y su Reglamentación.

La Ley, de otra parte, fija derechos y obligaciones de los propietarios de departamentos para regular la convivencia en un mismo edificio.

Según la información obtenida, el trabajo de preparación del proyecto de Ley, por recomendación del Ministro de Urbanismo y Vivienda, Contralmirante Santiago Mese Roca, es acelerado con el fin de que sea presentado a la brevedad posible a la consideración del Gobierno. El Ministro juzga necesaria la rápida aprobación de la Ley. en razón del notable incremento de nuevas construcciones en propiedad horizontal.

La CNSS y maestros investigan muerte de un asegurado

Las autoridades de la subgerencia médica de la Caja Nacional de Seguridad Social y los delegados de los coordinadores del magisterio paceño, iniciaron la investigación para establecer las causas por las que falleció el profesor Hugo Ossio, luego de habérsele practicado una intervención quirúrgica en el tobillo.

De acuerdo a la información, el pasado viernes los maestros acreditaron sus delegados ante la comisión investigadora de la CNSS.

Junta de Cartagena:

Comisión recoge información para iniciar programa de apoyo al país

La Junta del Acuerdo de Cartagena, organismo técnico del Grupo Andino, ha enviado una comisión de expertos cuya misión es la de recoger información y auscultar las necesidades del país en materia de integración a fin de sentar las bases para el Programa Especial de Apoyo a Bolivia contenido en la Decisión 98.

La misión andina está presidida por el economista ecuatoriano Osvaldo Dávila y compuesta por el Ing. Alfredo Olmedo, Roberto Heredia, Enrique D'Angelo y el Ing. Takagashi. Este último viajará a la ciudad de Santa Cruz donde se ocuaprá del proyecto auspiciado conjuntamente por la Junta, el gobierno boliviano y el de Canadá para la creación de un Centro de Desarrollo Forestal.

Los expertos cumplirán durante toda la semana un apretado programa en el que figuran reuniones de trabajo con funcionarios jerárquicos de los Ministerios de Planeamiento y Coordinación, Industria y Comercio, Agricultura, Minería y Metalurgia, Transportes y Comunicaciones, las Corporaciones de Desarrollo y diversos sectores de la actividad privada.

Ayer iniciaron sus reuniones con personeros de la Secretaría General de Integración. En la oportunidad, según se informó, se expuso ante los representantes de la Junta del Acuerdo de Cartagena, el esquema industrial del país dentro del proceso andino. Se hizo una evaluación de los proyectos asignados a Bolivia dentro de las Decisiones 28, 57 y 91 (metal-mecánica y automotriz), y de aquellos programas que están dentro de la racionalización industrial (siderurgia y otros).

La Unidad de Apoyo a Bolivia, ahora a cargo de Osvaldo Dávila, deberá empezar a funcionar a partir del mes de diciembre próximo, en base a un esquema que proponga esta comisión de expertos, para ser discutido primero con el gobierno de Bolivia y posteriormente presentado ante la Comisión u órgano político del Grupo Andino para obtener la aprobación respectiva.

Incendio en fábrica Plasmar causó daños por $us. 50.000

A consecuencia de un cortocircuito, ayer se registró un incendio de proporciones en las instalaciones de la fábrica de productos plásticos Plasmar S.A., que están ubicadas en la zona de Río Seco, Alto de La Paz causando daños estimados en 50.000 dólares.

El licenciado Félix Ballivián, Gerente General de esa planta industrial, informó a PRESENCIA que el incendio comenzó a las 7 y 15 de la mañana y las llamas afectaron seriamente a la sección donde fabrican calamina plástica. La materia prima, que es altamente inflamable, fue consumida por las llamas.

Agregó que el incendio destruyó 300 metros cuadrados de construcción y podría haber alcanzado mayor magnitud de no ser por la oportuna intervención de los trabajadores de la fábrica, de efectivos del Cuerpo de Bomberos y de personal del Cuerpo de Emergencia de la Administración Autónoma de Servicios Auxiliares a la Aeronavegación, AASANA.

La fábrica Plasmar inauguró hace dos años sus nuevas instalaciones en el Alto, cuenta con 120 trabajadores y se dedica a la fabricación de tuberías, accesorios plásticos de P.V.C., alambres y cables de cobre electrolítico revestidos con plástico, losetas y zócalos vinílicos, calaminas y paneles planos de plástico, mangueras para jardines, tubos de P.V.C. para desagües y tubos para instalaciones eléctricas.

Según afirmó el Gerente de Plasmar, ayer mismo iniciaron los trabajos para rehabilitar la sección afectada por el incendio.

BOMBEROS

Por su parte, en el Cuerpo Nacional de Bomberos se informó que a hrs. 7 y 20 recibieron una llamada telefónica solicitando auxilio para extinguir el incendio.

Las autoridades de esa unidad dispusieron el envío de dos dotaciones y una unidad de refuerzo. En total movilizaron a cincuenta efectivos.

Censo

El INE inauguró un curso para instructores de empadronadores

El Instituto Nacional de Estadística inauguró ayer un nuevo curso de capacitación para personal que se encargará de instruir a los empadronadores que se utilizarán en el censo nacional de población y vivienda, que se realizará el miércoles 29 del próximo mes de septiembre.

El Director del INE, Lic. Félix Ballivián, al inaugurar las clases que se cumplen en aulas de la Facultad de Ingeniería de la Universidad de La Paz, se refirió una vez más a la importancia del trabajo que cumplirán los instructores, por cuanto de ello dependerá la calidad de acción de los cuarenta mil empadronadores que el 29 del próximo mes tendrán a su cargo llenar las boletas censales.

Asisten al curso ciento cincuenta personas que fueron seleccionadas mediante exámenes entre aproximadamente mil postulantes. Ballivián les explicó que después de cumplir su capacitación, serán distribuidos en el país, para transmitir la enseñanza recibida a los empadronadores de áreas urbanas y rurales.

En el mismo local, el INE realizó anteriormente un curso para supervisores, que trabajarán el día del censo junto a grupos de empadronadores.

Consultado el Lic. Ballivián sobre la marcha de los trabajos de preparación del empadronamiento, explicó que esa tarea se cumple satisfactoriamente y que se está prestando particular atención a la toma de conciencia de la opinión pública. Agregó que varias organizaciones de sectores representativos han ofrecido toda su cooperación, citó como ejemplo a la Confederación de Campesinos, Cámara de Industrias, Amigos de la Ciudad, Juntas Vecinales, etc.

COMITES IMPULSORES

Se informó también que paulatinamente son posesionados los comités impulsores del censo en provincias del país. El sábado, por ejemplo, fue posesionado el de la Provincia Caupolicán de La Paz. En esa ocasión el Lic. Francisco Aramayo, Coordinador censal, destacó el trabajo de apoyo que deben brindar ese tipo de organizaciones.

Miembro del BID visita Bolivia

El delegado alterno de los Estados Unidos ante el Banco Interamericano de Desarrollo, Jean Rosse, se encuentra de visita en el país con la finalidad de tomar conocimiento de problemas y trámites bolivianos ante el organismo financiero internacional.

La información que está contenida en el boletín oficial de la Secretaría de Prensa e Informaciones de la Presidencia de la República, señala que el Sr. Rosse permanecerá en La Paz, hasta mediados de la presente semana, y sostendrá reuniones con autoridades de Ministerio de Finanzas, de Planeamiento y Coordinación, Industria y Comercio, Asuntos Campesinos y Agropecuarios, Minería y Metalurgia, Banco Central de Bolivia y otros organismos del Estado.

Comisión del Salario analizará peticiones de los radialistas

La petición de aumento de sueldos de los trabajadores de radio y televisión, será estudiada por la Comisión Nacional del Salario, según decisión del Ministro del Trabajo, al cabo de una reunión que tuvo ayer con los representantes de esos sectores.

Allí fue expuesta la situación socioeconómica y laboral de quienes cumplen tareas en la radio y la televisión y se explicó tambien la necesidad de contar con aumentos salariales.

Se supo que las autoridades del Ministerio del Trabajo prestaron atención a los planteamientos de los radialistas, que la Comisión Nacional del Salario analizará el asunto, que una decisión de aumento a esos trabajadores se haría de acuerdo a la situación real que se vive en el país y que esa acción no provoque un proceso inflacionario.

Los peticionarios reiteraron que sus planteamientos no contienen amenazas de ningún tipo y que están expedidos al diálogo con los propietarios de radioemisoras.

Se informó tambien que el Ministro del Trabajo hizo conocer su propósito de cooperar a un entendimiento entre las partes, para lo que se espera que en los próximos dias se realice una reunión entre funcionarios de esa repartición y los representantes de los trabajadores y de los empresarios radialistas.

En dicha reunión se dejó constancia de que el Ministerio del Trabajo hará que dentro de poco se aprueben medidas para el cumplimiento de beneficios colaterales en favor de los radialistas, que fueron ofrecidos en anteriores oportunidades.

Los resultados anotados fueron calificados como alentadores por parte de los representantes laborales.

Cinco puntos bajó precio de estaño

La cotización del estaño bajó ayer cinco puntos al venderse en 3,64 dólares la libra, respecto al precio con que cerró el viernes la Bolsa de Londres.

Los demás metales, se vendieron en los siguientes precios:

Plomo, 0,22 dólares por libra fina.
Zinc, 0,36 dólares por libra fina.
Cobre, 0,36 dólares por libra fina.
Bismuto, 7,50 dólares por libra fina.
Cadmio, 2,76 dólares por libra fina.
Wolfram, 120,25 dólares por UMF.
Antimonio, 25,50 dólares por UMF.
Plata, 4,26 dólares por onza troy.
Oro, 108,25 dólares por onza troy.

NUEVA YORK

NUEVA YORK, 23 (AP) - Precios hoy de los metales no ferrosos:

Aluminio, 48 centavos la libra, Nueva York.
Antimonio 1.60 dólares la libra, Nueva York.
Cobre 74 5/8 centavos por libra
Plomo 24.50-.25 centavos por libra
Zinc 37-.40 centavos por libra, entregada
ESTAÑO 4.0494 dólares por libra, Nueva York.
Oro 109.35 dólares por onza troy, Nueva York.
Plata 4.260 dólares por onza troy, Nueva York.
Mercurio 110.00 dólares por frasco, Nueva York.

Campesinos de Irupana serán reorganizados

La Confederación Nacional de Campesinos ante la existencia de grupos antagónicos surgidos en el seno de la Federación Especial de Campesinos de Irupana, provincia Sud Yungas, ha resuelto formar un comité ad-hoc, que será posesionado el 5 de septiembre próximo, a fin de que proceda a la reorganización de las organizaciones campesinas de ese sector de la provincia sud yungueña.

Entre tanto, el 29 de este mes se realizará una concentración campesina en Irupana, para recibir al Ministro de Asuntos Campesinos y Agropecuarios, que inaugurará obras en esa localidad, según informó la Confederación Nacional de Campesinos.

Fue posesionado ayer el Comité Organizador de Reunión de COTAL

El Ministro de Industria, Comercio y Turismo posesionó ayer a los miembros del Comité Organizador del vigésimo Congreso de la Confederación de Organizaciones Turísticas de América Latina (COTAL) que se reunirá en La Paz en mayo del próximo año. El Congreso de COTAL realizado en Puerto Rico, en mayo pasado, confirmó a La Paz como sede del próximo Congreso.

El Gral. Alfonso Villalpando Armaza destacó en la oportunidad, la importancia que ha de tener el Congreso y afirmó que al contar "no sólo con las inmejorables condiciones que ofrece el paisaje nacional en su conjunto, sino la buena disposición de ánimo de las autoridades nacionales y la presencia de mecanismos estatales y privados, se colmarán a satisfacción nuestras aspiraciones de llevar a término ese futuro acontecimiento".

Exhortó a los miembros del Comité Organizador a trabajar tesoneramente en cada una de sus especialidades "teniendo en cuenta la importancia que tiene para Bolivia el desarrollo del turismo como fuente de cambios económicos, mucho más ahora en que el país participa activamente de la política de integración continental".

El Ministro Villalpando señaló que el Gobierno "ha visto con natural complacencia que un evento de la trascendencia del Congreso de COTAL se efectúe en nuestro país" puesto que determinará beneficios para la industria turística boliviana y por lo tanto, merecerá en su organización y realización toda la colaboración que sea necesaria.

Finalmente al manifestar que el Comité encargado de la organización del Congreso COTAL 77 se regirá bajo las normas de los estatutos de la Confederación de Organizaciones Turísticas, destacó "la alta capacidad de nuestro sector privado, que nos hace ver con optimismo la eficiencia con que serán efectuados los preparativos correspondientes, lo cual hará de Bolivia el campo propicio para la realización de este noble propósito".

Los miembros del Comité que fueron posesionados ayer en sus especialidades, son:

Alberto Etcheverry, promoción y prensa; Luis Ampuero, alojamiento, Miriam de Barragan, damas; Kinjo Shimabukuro, transporte, Juan Vera P., excursiones; Darius Morgan, actos sociales, Eugenio Monroy, exposición, Fernando Kieffer, recepción, Beatriz Balcázar, damas, Hortensia Romero, exposición, Wilmer Loza, excursiones, Ofelia Grandi, excursiones, Queen Franco, damas, y Leopoldo García, relaciones públicas.

Ministerio de Educación y Cultura
Dirección General de Educación

COMUNICADO

La Dirección Distrital de Educación Urbana, comunica a los señores Directores de Establecimientos Fiscales y Particulares de los niveles: Primario Básico, Intermedio y Medio; que la Secretaría Ejecutiva Nacional del Convenio "Andrés Bello", ha convocado al Tercer Concurso Literario sobre Cuento (Tema Libre) para estudiantes de los citados niveles y ciclos.

Mayores informaciones sobre este concurso en las oficinas de las supervisiones respectivas.

La Paz, agosto de 1976.

DEPARTAMENTO DE RELACIONES PUBLICAS Y PRENSA

Fórmica 108 Dibujos

ACABA DE RECIBIR

Monje Ltda.

Calle Mercado 1380 esq. Loayza

Fallecimientos

En la paz del señor y confortada con los auxilios de la Santa Religión Católica ha dejado de existir la que en vida fue ejemplar esposa y abnegada madre señora

Doña TOMASA SANCHEZ de TERAN
(Q. E. P. D.)

Alberto Terán L. esposo; Gladys, Mary, Fridda y Américo Terán S., hijos; Fernando Gutiérrez, hijo político; Gustavo, Jaime, Teddy, Mario y Consuelo Terán L., hermanos políticos; y demás familiares ruegan a sus amistades y personas piadosas, se dignen concurrir a la traslación de los restos mortales de la extinta al Cementerio General, el día de hoy martes 24 del presente a horas 16 (4 p.m.).
El cortejo fúnebre partirá de la calle Adolfo Ortega Nº. 622.
Será favor que comprometerá la eterna gratitud de la familia doliente.
EXEQUIAS: CASA "GUTIERREZ" OF. FIGUEROA 728. TELS. 43010 - 66012.

EL CLUB DE TENIS LA PAZ tiene el sentimiento de comunicar el fallecimiento de su distinguido Socio Activo

Arq. HUGO LOPEZ VIDELA PALACIOS
(Q.E.P.D.)

padre del Director de la Institución Ing. Hugo López Videla Zamora, e invita a la traslación de sus restos mortales.
El cortejo fúnebre partirá de su residencia en la calle Victor Sanjinés 2938 Sopocachi, el día miércoles 25 de los corrientes, a horas 11.00.

En la paz, del Señor ha dejado de existir el que en vida fue

Don HUMBERTO JARA RAMIREZ
(Q.E.P.D.)

Rosa Espinoza de Jara, esposa; Jaime, Sarah de Pinell, Jorge, Bertha de Duldt (ausente) y Gladys Ballivián, sobrinos; los sobrinos políticos, nietos y demás familia ruegan a sus amistades y personas piadosas se dignen asistir a la traslación de los restos mortales del extinto al Cementerio General el día de hoy martes 24 del pte. a Hrs. 4 de la tarde.
El cortejo fúnebre partirá de la calle Colón Nº 555. Favor que comprometerá la gratitud de la familia doliente.
La Paz, agosto de 1976

"BOLIVAR" S.A. DE SEGUROS participa el sensible fallecimiento de la que en vida fue su asegurada

Dña. EUSTAQUIA QUISPE vda. de TICONA
(Q.E.P.D.)

Juana T. vda. de Nina, hija; René, Andrés, Bertha y Luis Fernando Nina, nietos; Luis Vargas y Donato Vera, nietos políticos; y demás familia, ruegan a sus amistades y demás personas piadosas se dignen asistir a la traslación de los restos mortales de la extinta al Cementerio General el día de hoy martes 24 a Hrs. 5 de la tarde.
El cortejo fúnebre partirá de Vino Tinto calle Luciano Caballero Nº. 620.
Favor que comprometerá la gratitud de la familia doliente.
La Paz, agosto 1976.

AGRADECIMIENTO

La familia de la señora.

ALCIRA RISKOWSKY vda. de ARAMAYO DEL RIO
(Q.E.P.D.)

fallecida en Cochabamba el 17 del corriente, agradece a todas las amistades que han hecho presentes sus condolencias.

Cochabamba, 24 de agosto de 1976

Misas

Elevad una oración por el eterno descanso de la que en vida fue.

Sra. ELENA LANDA BILBAO vda. de DEL SOLAR
(Q. E. P. D.)

Marcela, Carlos, Carmen Narda y Enrique del Solar Landa, hijos, Martha Landa B. de Castro, Marcelo, Lucy, Javier Landa Bilbao, Rosa Landa B. de Vidaurre y Alfonso Landa Bilbao, hermanos; Jorge Castro Cortez, Ivonne Rivera de Landa, José Vidaurre Mendoza Rosa Durán de Landa y María Sáenz Arancibia, hermanos políticos, los tíos, primos, sobrinos y demás miembros de la familia doliente agradecen las muestras de sentimiento y condolencia expresados en las exequias fúnebres e invitan a las amistades, instituciones a las que perteneció la extinta y personas piadosas, a la misa de ocho días que en sufragio de su alma, se oficiará en la Capilla Privada del Colegio San Calixto, a horas 18,30 del miércoles 25 del corriente.
La asistencia a este acto de fervor y fé católica, será agradecida por la familia doliente.
El duelo se despide por tarjeta.

La Paz, 24 de agosto de 1976

Los hijos, hermanos, hijas políticas, nietos y demás familia de la que en vida fue abnegada madre:

MARIA PEREZ vda. de LOBATON
(Q.E.P.D.)

Invitan a sus parientes, amigos, residentes de Calamarca y personas piadosas, se dignen asistir a la misa que en sufragio del alma y recordando los seis meses de su llorado fallecimiento, se efectuará en el Templo de San Juan de Dios el día de hoy a horas 11 a.m.; la asistencia a este acto comprometerá la gratitud de la familia doliente.
El duelo se despide en la puerta del Templo.

La familia de la que en vida fue

Sra. CANDELARIA CORTES PEREZ
(Q.E.P.D.)

ruega a sus familiares, amistades y demás personas piadosas se dignen asistir a la misa que recordando el mes de su llorado fallecimiento, se mandará a oficiar el día de mañana miércoles 25 del presente, a horas 12.00 en el templo de San Francisco.
Su asistencia será agradecida eternamente por la familia doliente.
El duelo se recibe por tarjeta. No circulan invitaciones.
La Paz, Agosto de 1976.

LLEGARON !!!

ESTABILIZADORES DE VOLTAJE PARA TELEVISORES

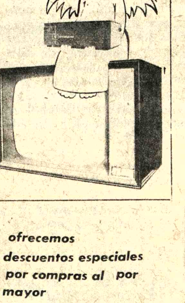

- Para corriente 110. 220. voltios
- Especiales para el mercado boliviano
- Regula automáticamente cualquier deficiencia en el voltaje de la red; además tiene filtro corrector de la onda eléctrica.
- Prolonga la vida de su televisor.

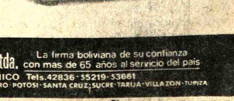

- ofrecemos descuentos especiales por compras al por mayor

HANSA Ltda. La firma boliviana de su confianza con mas de 65 años al servicio del pais
DEPTO. TECNICO Tels. 42836 - 35219 - 53661
Sucursales: COCHABAMBA · ORURO · POTOSI · SANTA CRUZ · SUCRE · TARIJA · VILLAZON · TUPIZA

JUNTO AL CENSO POR UN MAÑANA MEJOR

CONCIERTO DE CAMARA.- Mañana tendrá lugar en el Teatro Municipal el concierto de cámara de la pianista María Elisa Tozzi (primer plano en la fotografía) y del percusionista Helmut Laberer. El programa incluye obras de Scarlatti, Clementi, Maryucci, Laberere y Mortari. Auspicios de las Embajadas de la República Federal de Alemania e Italia.

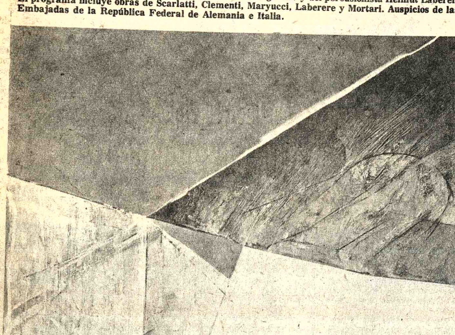

CIELO ROJO, óleo de María Luisa Pacheco. La anunciada exposición retrospectiva de la pintora boliviana será inaugurada a horas 18 y 30 de hoy en el Museo Nacional de Arte. Auspicios del Instituto Boliviano de Cultura y Embajada de Estados Unidos. (Calle Comercio, esq. Socabaya).

ARTE Y CULTURA

Conservará sus características el templo San Francisco de Cochabamba

COCHABAMBA (PRESENCIA)- Religiosos del Templo de San Francisco de esta ciudad enviaron una nota al presidente de la Junta de la Comunidad, aclarando algunos conceptos, que originaron varias publicaciones de prensa, protestando por posibles remodelaciones en el citado templo las que fueron calificadas como atentatorias a los valores históricos y culturales".

La nota firmada por Fr. Luis Fernández G. señala que las personas que informaron sobre los trabajos alegados por la comunidad Franciscana "están tan lejos de la verdad, que hay necesidad de hacer una hermenéutica de los términos eclesiásticos que han aparecido en la prensa y aclarar su contenido".

Puntualiza que no se realizará ninguna refacción en el Atrio, Presbiterio, Altar y Retablo del citado templo. El atrio que queda a la salida de la iglesia, dice la nota, dirigido por la Sección Parques de la H. Municipalidad, queda en su lugar y terminados los trabajos de la ampliación de la calle 25 de mayo se lo ornamentará haciendo plantación de flores y árboles apropiados.

En cuanto al Presbiterio, antigua separación del pueblo mediante una baranda, actualmente de yeso, con el Decreto de Renovación de la Liturgia, ya no tiene razón de ser porque todo el pueblo puede acercarse al Altar del Sacrificio. Fr. Fernández explica, luego que el Altar no es otra cosa que la MESA sobre la que ofrece el Santo Sacrificio de la Misa. Finalmente el retablo que queda adosado a la pared del templo, dorado al fuego, tampoco se ha de remover, porque constituye un monumento de carácter cultural y artístico, como tal, añade "estamos en la obligación de conservarlos por siempre".

La aclaración de la Comunidad Franciscana obedece a la confusión de términos que se usaron en una denuncia pública, efectuada por JUNCO, sobre posibles remodelaciones de lugares sacros del Templo.

JUNCO había manifestado su oposición terminante a trabajos de remodelación de lo que consideraba patrimonio artístico de la ciudad.

Fr. Fernandez, aclaró que los trabajos se relacionan al cambio del pavimento alrededor del Altar, y quitar la baranda de yeso porque están deteriorados. La Comunidad Franciscana ha pedido autorización a la sección Urbanismo de la Alcaldía, previa inspección ocular, para ejecutar estos trabajos.

CONCIERTO EN LA UMSA.- El pasado viernes se realizó en el Paraninfo de la UMSA el concierto del Conjunto de Cámara de la Orquesta Sinfónica Nacional. Bajo la dirección de Carlos Seoane, el grupo orquestal interpretó obras de Boyce, Respighi, Barber y Vivaldi. Solista del conjunto fue el violinista Freddy Céspedes.

Actividad c

CASA MUNIC CULTURA.- Hoy, a h conferencia de la Li Educación Selma Mu sobre el tema "María su filosofía, su meto aplicación de sus pr educación bilingüe".

TEATRO MU Temporada de teatr "La Máscara" con l de la novela "Raza d Alcides Arguedas.

GALERIA EM cinético, de César J de Julio N° 1607.

ACADEMIA NA CIENCIAS.- Hoy, a l sesión de honor co ingreso del nuevo a número Dr. Carlo (Salón Auditorio de l edificio del Museo Arqueología, Feder Tiwanaku).

SALON MUN Exposición de óleo Medina Mendieta. C

Folclore de Francia en el Municipal

El próximo sábado 28 el público de La Paz podra apreciar el folclore francés a través de Grupo Accordina de Mulhouse, actualmente en gira por Latinoamérica.

El grupo-integrado por 20 actores polivalentes y dirigido por Raymond Vorburger- se presentó con éxito en la Exposición Universal de Montreal, Checoslovaquia, Polonia, URSS, Japón, México y últimamente en Perú.

La actuación de este conjunto folclórico se realizará en el Teatro Municipal con los auspicios de la Embajada de Francia.

El programa comenzará con la Suite Sinfónica de temas franceses; en la segunda parte serán interpretados bailes típicos de Francia; mientras que la parte final estará dedicada a las canciones populares.

Academia Nacional de Ciencias de Bolivia

La Academia Nacional de Ciencias de Bolivia, tiene el agrado de invitar a la sesión de honor que con motivo del ingreso del nuevo Académico de Número Dr. Carlos Brockmann, se verificará el día miércoles 25 del presente mes, a horas 18,30 en el Salón Auditorium de la Institución (edificio del Museo Nacional de Arqueología, calle Federico Zuazo, esquina Tiwanaku).

La Paz, Agosto de 1976.

La Asociación Iberoamerica de Derecho del Trabajo (A.I.

Filial Bolivia

Invita al culto público de La Paz y muy especialmente a profesionales abogados, catedráticos de la Universidad, Cole de Abogados, Confederación de Profesionales, Magistrado Jueces, Ateneo de Abogados, estudiantes de derecho, trabaja res y empresarios, a la conferencia que sobre el tema intitulado' TRABAJO EN LA EPOCA PRECOLOMBINA", dictará el día hoy a horas 18, en el salón "Teatro Modesta Sanjinés" C Municipal de la Cultura "Franz Tamayo", el Dr. ROBERTO PE PATON.

La Directiva de la AIDT.

La Paz, 24 de Agosto de 1976

Ministerio de Asuntos Campesinos y Agropecuarios

Servicio Nacional de Desarrollo de la Comunidad

Se requiere con suma urgencia una pieza

VALVULA DE 16 PULGADAS

Referencias: México N°. 1638 (División Técnica).

CAJAS FUERTES

importadora FERNANDEZ CASILLA 5174

JENARO SANJINES 439 TEL.64529

Corporación Minera de Bolivia

CONVOCATORIA A PROPUESTAS

Se convoca a propuestas para la provisión de:

PEDIDC	MATERIAL	FECHA VENCIMIENTO
31312 CC-039/76	RESPIRADORES "DUSTFOE" Y REPUESTOS O SIMILAR	30/9/76 HORAS 12:00
31321 CC-040/76	CABLES DE ACERO FLEXIBLE	30/9/76 HORAS 12:00

Los pliegos de especificaciones, se encuentran a disposición de los interesados, en la Secretaría de la Comisión de Adqusiciones, 4to. piso, Edificio Central.

GERENCIA DE ADQUISICIONES
La Paz, agosto 23 de 1976.

PR-611/76

UNIVERSIDAD BOLIVIANA

Universidad Mayor de San Andrés

DIVISION DE EXTENSION UNIVERSITARIA

Goethe Institut

Ciclo de Conferencias del Prof. Dr. Hans. Rudolf Picard (catedrático alemán)

Los días:
Martes 24, a Hrs. 19:00.
"COMPROMISO POLITICO Y ESTILO LITERARIO"
En las novelas "Señas de Identidad" de Juan Goytisolo y "El Diario de Caracol" de Gunter Grass.
Miércoles 25, a Hrs. 19:00
"COMPROMISO Y LIBERTAD EN LAS NOVELAS CORTAS CO TEMPORANEAS"
Cortazar, Camus y Nossack.
Local: Paraninfo Universitario.
(Fdo.).- Marcelo Calvo, DECANO DIRECTOR, EXTENSION U VERSITARIA.- Vo. Bo. Dr. Víctor Hugo Guerra, SECRETARIO GENER "U.M.S.A.".

TUPAC Ltda.

Ventas al por mayor

Ofrece

FIERRO A-44 EN 6 MM.
$b. 10./Kg.
FIERRO A-63 EN 6-10 12-16-18 Y 26 MM.
$b. 10.50/Kg.

SIN IMPUESTO

REYES ORTIZ 65

Comité Organizador de los VIII Juegos Deportivos Bolivarianos

Corporación de Desarrollo de La Paz

LICITACION N°. 2/76

A solicitud de varias firmas importadoras se posterga la entrega de la Licitación 2/76 relacionada con el equipamiento de la Cocina de la Villa Bolivariana, hasta el día 30 de septiembre del presente año a horas 17.oo en las oficinas del Comité Organizador de los VIII Juegos Deportivos Bolivarianos, Av. 16 de Julio N°. 1800, Edificio Cosmos, 9°. piso.

La Paz, 23 de agosto de 1976.

Club Alemán

Convoca a sus socios activos a la Asamblea General Ordinaria que tendrá lugar el día Viérnes 3 de Septiembre de 1.976 a horas 19:00 p.m. con el siguiente orden del día:

1) Lectura del acta de la Asamblea anterior
2) Informe del Presidente
3) Aceptación de nuevos socios
4) Varios.

Si no hubiera quórum a la hora indicada, se realizará otra asamblea a horas 19:30, con el número de socios asistentes.

Después de la asamblea del Club Alemán, aproximadamente a horas 20:30 p.m., tendrá lugar una reunión de los propietarios de la ciudad Jardín en Achumani.

Promociones de Ciclo Medio y Presidentes de Colegios

La Dirección Nacional de Juventudes de la Secreta General de Deportes y Juventudes, invita a los seño presidentes de las promociones del ciclo medio y preside tes de todos los colegios en general, a la reunión q tendrá lugar el día miércoles 25 de los corrientes, a hor 15:00 (tres de la tarde), en su sede de la calle Ayacuc N°. 488 - bajos de la Prefectura del Departamento.

En la reunión se coordinará, el programa que homenaje a la juventud boliviana, prepara la Direcció Nacional de Juventudes, a partir del primero de septiem bre.

La Paz, Agosto de 1976.

OH LINDA LA PAZ

H. Municipalidad de La Paz

Comunicado al comercio

En uso de las atribuciones que le confiere la Ley orgánica de municipalidades y la Ordenanza Municipal de Patentes e Impuestos, comunica a los contribuyentes del comercio, industria y servicios, que en los próximos días, se efectuará una verificación del Registro de Contribuyentes y el pago de tributos municipales.

Considerando la importancia de este propósito, que se concreta en reducir la competencia desleal que afrontan los contribuyentes disciplinados por parte de aquellos que no cumplen con sus obligaciones tributarias, se cuenta para la realización de este operativo con la participación de todos los profesionales y el personal superior dependiente de la H. Alcaldía Municipal, quienes, se presentarán exhibiendo los Memorandums correspondientes, firmados por el Lic. Napoleón López, Director General de Finanzas Municipales y el visto bueno del Honorable Alcalde Municipal señor Mario Mercado Vaca Guzmán. A fin de facilitar esta tarea, se recomienda a todos los contribuyentes preparar para esta oportunidad, la siguiente documentación:

—Licencia Municipal, que autoriza la apertura y funcionamiento del negocio.

Comprobantes de pago expedidos por la H. Municipalidad.

— Balance y/o Libros de Ventas de las últimas 5 gestiones.

ADVERTENCIA

Se advierte al público contribuyente que las Credenciales expedidas en esta oportunidad, son especiales y no facultan el cobro directo de tributos adeudados por ningún concepto. A fin de evitar que la buena fe de los contribuyentes sea sorprendida por la eventual suplantación de los funcionarios autorizados, estarán habilitadas las siguientes líneas telefónicas, 26620.- 26006.- y 26048, a las que se debe recurrir en caso de duda.

La Paz, 20 de agosto de 1976.

Samapa Informa:

Trabajamos 1.200 horas en nuestra tubería de alta presión próxima a la Cancha Mariscal Braun y restablecimos el servicio de agua a Miraflores Alto y Villa Fátima.

Prometimos que el día lunes 23 a las 12:00 horas, habría agua en esas zonas y cumplimos.

Disculpen los días sin agua.

Y recuerde: Nuestro teléfono de emergencia es el 26628. Trabajamos 24 horas cada día.

Samapa: Una voluntad en marcha

Irresponsabilidad en la C.N.S.S.

Ha causado sorpresa e indignación en el docentado nacional, las declaraciones efectuadas por el Dr. Fernando Patiño, Sub-Gerente Médico de la C.N.S.S., en torno al fallecimiento del Prof. Hugo Ossio, acaecido durante una intervención quirúrgica [illegible]acticada en el Hospital Obrero de es[illegible] ciudad; ante esas aseveraciones que sólo buscan confundir a la Opinión Pública y al Magisterio y que fueron publicadas en el matutino PRESENCIA de la víspera, la Coordinación Laboral del Magisterio Urbano de Bolivia aclara lo siguiente:

PRIMERO: En fecha 20 de los corrientes mediante nota entregada en las oficinas de la C.N.S.S., a hs. 9.00 a.m., se acreditó nuestra representación conformada por el Dr. Carlos Arce Murillo, representante del Colegio Médico; el Dr. Ernesto Barriga, Asesor Jurídico de esta institución y el Prof. Jorge Taboada Acuña; quienes se hicieron presentes en las oficinas de la Caja Nacional de Seguridad Social, el viernes pasado, en horas de la mañana, donde se les informó que hoy lunes se les entregaría las conclusiones de la comisión que investigó la muerte del Prof. Hugo Ossio, lo cual no ha sucedido.

SEGUNDO: El propio Dr. Fernando Patiño, reconoció que la muerte del Prof. Ossio, se debió a la mala atención que se presta al asegurado al decir que..."un accidente anestésico" no causaría la desafiliación del magisterio de ese ente asegurador (HOY, 18 de agosto).

TERCERO: El Magisterio Boliviano, frente a las declaraciones del Sub-Gerente de la C.N.S.S.., a fin de salvar responsabilidades, EMPLAZA PUBLICAMENTE A ESE FUNCIONARIO A PROBAR SUS ASEVERACIONES.

CUARTO: Nuestros delegados se harán presentes, el día martes 24 de los corrientes y esperarán de 9.00 a 12.00, en el Despacho del señor Sub-Gerente el informe de la comisión que hizo las investigaciones sobre el fallecimiento que nos ocupa, posteriormente y en forma inmediata hará entrega de ese documento a la Prensa.

La Paz, 23 de agosto de 1976.

DEPARTAMENTO DE RELACIONES PUBLICAS

Agenda Femenina

CICULO FEMENINO DE CULTURA HISPANICA

El Círculo Femenino del Centro de Cultura Hispánica invita el jueves próximo a la conferencia de la pintora boliviana María Luisa Pacheco, sobre el tema: El proceso de creación y ejecución del arte moderno.

MUSEOTECA ESPECIALIZADA

El Alcalde de La Paz, señor Mario Mercado, el Director en Bolivia de Catholic Relief Service señor Robert Parker y el señor Leonardo Blanco, Director Nacional de Caritas Boliviana, entregaron ayer un lote de libros destinado a la Biblioteca Especializada de la Casa de la Cultura "Franz Tamayo".

ROTARY CLUB

El Comité de Damas Rotarias realizará mañana, a horas 10, su reunión en la secretaría de la entidad.

CLUB DEL LIBRO

Las socias del Club del Libro del Centro Cívico Cultural Femenino "20 de Octubre", se reunirán hoy, a horas 15, en casa de la señora Lucy de García. La disertación estará a cargo de la señora Esperanza de Argote.

CONCIERTO

La Dirección General de Cultura de la Municipalidad de La Paz, invita el 10 de septiembre, a horas 20, al Concierto Lírico Instrumental de Tona Bertini, Gastón Paz Zegarra y Teresa Stahlie

CONIF

Las integrantes de la Confederación Nacional de Instituciones Femeninas, filial La Paz, se reunirán el jueves, a horas 10 y 30 en la secretaría de la entidad.

Fallecimientos

En la paz del Señor y confortada por los auxilios de la Santa Religión Católica ha dejado de existir la que en vida fue ejemplar madre y esposa

Doña MARIA ANTONIA ARTEAGA de EGUINO ZABALLA

(Q.E.P.D.)

Arturo Eguino Zaballa, esposo; María del Rosario, Antonio, Percy, José, hijos; Danielle Caillet de Eguino, Sylvia de la Cruz de Eguino, hijas políticas; los hermanos políticos, sobrinos, nietos y demás familia, invitan a la misa de cuerpo presente a Hrs. 10 a.m. y al traslado de sus restos a las 11 a.m.

El cortejo fúnebre partirá de la Av. Iturralde Nº. 1250. Favor que comprometerá la eterna gratitud de la familia doliente.

La Paz, 24 de Agosto de 1976.

El Banco Popular del Perú, participa el sensible fallecimiento del distinguido Arquitecto

Don HUGO LOPEZ VIDELA

(Q. D. D. G.)

La Paz, 23 de agosto de 1976

Misas

Teresa Loza vda. de Escobar, esposa, Federico y Cynthia Escobar L., hijos, María Luisa vda. de Escobar, madre, Humberto Loza S. y Norah B. de Loza, padres políticos, José, Miriam de Crespo, Patricia de Burgos y Jaime Escobar, hermanos; Rosario de Vacaflores, Renán Vacaflores, Eduardo Crespo y Alberto Burgos, hermanos políticos, los tíos primos y demás familia del que en vida fue

Lic. MARIO FERNANDO ESCOBAR KASTEL

(Q.E.P.D.)

Invitan a sus amistades y demás personas piadosas se dignen asistir a la misa que en sufragio de su alma y recordando los dos años de su sensible fallecimiento mandarán a oficiar el día martes, 24 del presente, a horas 19 p.m. en la Capilla privada del Colegio San Calixto.

Favor que agradecerá la familia doliente.

INVITACION RELIGIOSA

La familia del que en vida fue:

Sr. JAVIER VILLA MALDONADO

(Q. D. D. G.)

Invita a sus parientes, amigos y demás personas piadosas se dignen asistir a la misa que recordando el tercer año de su llorado fallecimiento se mandará oficiar en la Iglesia de Villa Copacabana el día de hoy martes 24 de los corrientes a Hrs. 19 p.m. (7 de la noche) será favor que comprometerá la eterna gratitud de la familia doliente.

El duelo se despide por tarjeta.

La familia del que en vida fue, señor

RAFAEL URQUIDI B.

Invita a parientes y amigos a la misa que recordando el tercer año de su fallecimiento se oficiará en la Iglesia de los Carmelitas el día 25 de los corrientes a Hrs. 12:00

La familia agradecerá su asistencia.

La Paz, Agosto 1976

AGRADECIMIENTO E INVITACION

La familia de la que fue ejemplar madre y esposa

Sra. ALICIA SALGUEIRO de LOAYZA

Al agradecer las expresiones de condolencia y las ofrendas florales que hicieron llegar en el sepelio de la extinta, invita a los parientes y amistades a la misa que recordando los ocho días de su llorado fallecimiento se celebrará el día miércoles 25 de los corrientes a horas 12:00 en el templo de Cristo Rey.

Su asistencia comprometerá la gratitud de la familia doliente.

La Paz, Agosto de 1976

EL MOVIMIENTO FAMILIAR CRISTIANO DE LA PARROQUIA DE CRISTO REY en memoria de la que en vida fue, ejemplar esposa, madre y amiga

Sra. ALICIA SALGUEIRO de LOAYZA

(Q.E.P.D.)

Invita a la misa que se oficiará, recordando los 8 días de su sentido fallecimiento en el templo de Cristo Rey. (General Lanza) el día miércoles 25 a horas 12 m.

Su asistencia será eternamente agradecida.

Fallecimientos

LA EMPRESA CONSTRUCTORA "ROBERTO AZCUI Y CIA" expresa su más sentida condolencia a la familia doliente por el sensible fallecimiento del que en vida fue su cordial amigo

Sr. Arq. HUGO LOPEZ VIDELA PALACIOS

(Q.E.P.D.)

La Paz, 24 de Agosto de 1976

En la paz del Señor ha dejado de existir el que en vida fue ejemplar esposo y abnegado padre:

Tcnl. Av. (r) LINO TAPIA ROCHA

(Q.E.P.D.)

Carlota Begregal de Tapia, esposa; Mario Alfredo y Eduardo Tapia B., hijos; Otilia Oros, Teresa Cambero, hijas políticas; Rosa de Torrico, hermana política; Roger y Lino Tapia, nietos; los tíos, primos y demás familiares ruegan a sus amistades y en forma especial a las FF.AA. de la Nación, Fuerza Aérea Boliviana, Asociación de Héroes Nacionales de la Guerra del Chaco, Confederación de Beneméritos de la Guerra del Chaco, Aduana Nacional y demás instituciones a las que perteneció se dignen asistir a la traslación de los restos mortales del extinto al Cementerio General el día de mañana miércoles 25 del pte. a Hs. 16 p.m.

El cortejo fúnebre partirá del Círculo Militar (Plaza Murillo).

Será favor que comprometerá la eterna gratitud de la familia doliente.

SERVICIOS DE FUNERARIA VALDIVIA. Of. Graneros esq. Figueroa Tels. 24290 - 25254.

EL BANCO INDUSTRIAL S.A. tiene el sentimiento de participar el sensible fallecimiento de su apreciado colaborador y amigo

Arq. HUGO LOPEZ VIDELA PALACIOS

é invita al traslado de sus restos mortales al Cementerio General el día de mañana miércoles 25, a horas 11 a.m.

El cortejo fúnebre partirá de la Calle Víctor Sanjinés Nº. 2938.

El Centro Boliviano Americano tiene el sentimiento de participar el sensible fallecimiento del que en vida fue miembro de su Directiva

Sr. Arq. HUGO LOPEZ VIDELA PALACIOS

(Q.E.P.D.)

y hace llegar sus sentimientos de pesar a la familia del extinto, y a la vez invita al sepelio de sus restos mortales en el Cementerio General el día de mañana miércoles 25 de Agosto de 1976 a Hrs. 11,00 a.m. El cortejo fúnebre partirá de la calle Víctor Sanjinés Nº. 2938.

EL DIRECTORIO, LA GERENCIA Y EL PERSONAL DE LA COMPAÑIA BOLIVIANA DE SEGUROS S.A.

Lamenta participar el sensible fallecimiento de su Director

Sr. Arq. HUGO LOPEZ VIDELA PALACIOS

(Q.E.P.D.)

e invita a sus amigos y personas piadosas a asistir al traslado de los restos mortales del extinto al Cementerio General, el día de mañana miércoles 25 de agosto de 1976 a Hs. 11 a.m.

El cortejo fúnebre partirá de la calle Víctor Sanjinés Nº. 2938.

En la paz del Señor y confortado con los auxilios de nuestra santa iglesia católica, ha dejado de existir el que fue señor

Arq. HUGO LOPEZ VIDELA PALACIOS

(Q.E.P.D.)

Leonor Zamora de López Videla, esposa; Hugo, Leonor y Carmen, hijos; Jorge, Carlos y Enrique, hermanos; los hijos políticos, hermanos políticos, primos, sobrinos, nietos y demás familia ruegan a sus amistades e instituciones a las que perteneció, concurrir a la traslación de sus restos mortales al Cementerio General el día miércoles 25 de agosto de 1976 a horas 11:00 a.m.

El cortejo fúnebre partirá de la calle Víctor Sanjinés Nº 2938.

Su asistencia será agradecida por la familia doliente.

Palabras al amigo que se va

A la memoria de Hugo López Videla

Por FERNANDO DIEZ DE MEDINA

Hay quienes piensan que se es un señor sólo por el apellido, la posición social o económica, o los títulos y honores acumulados en una vida. Falla de la óptica moral. El señorío lo determina solamente la recta conducta y merece el nombre de señor sólo el que supo guiarse por los valores del espíritu sirviendo de espejo a los demás.

Señor, en toda la extensión del vocablo, fue Hugo López Videla, buen hijo, buen padre, esposo ejemplar y ciudadano sin tacha. Brillante profesional La Paz le debe bellos edificios y el nuevo Estadio todavía en construcción, además de varios estudios arquitectónicos y urbanísticos. Como Presidente de "Los Amigos de la Ciudad" evidenció su infatigable amor y preocupación por el terruño.

Hombre culto, de despierta inteligencia y fina sensibilidad, vivió mucho y asimiló mucho, buscando siempre la manera de adaptar a nuestro medio en subdesarrollo las ventajas de la civilización. Tenía el don de generosidad para estimular la obra ajena, reconocía lo valioso y lo esforzado. Vivió libre de envidia y de rencores, porque buen cristiano amaba el Bien, la Justicia, la Verdad. Llevó con limpieza y gallardía un apellido que jamás desmintió su nobleza original.

Alto, esbelto, distinguido veo su silueta familiar en las calles de La Paz: sencilla elegancia en el atuendo, paraguas en mano, la chalina protegiéndolo del frío. Los amigos le decíamos "el inglés" por su apariencia sobria.

Pero a Hugo López Videla había que tratarlo en la intimidad para descubrir al hombre interior. Entonces su habitual parquedad se abría al diálogo, a la confidencia, a la experiencia vivida con locuacidad. Amigo siempre dispuesto a tender la mano a quien la requería, fue ingenioso evocador de cuentos chispantes, que narraba con gracia singular. Combinaba el estudio con el arte del bien vivir. Tenía el juicio recto y el sentimiento a flor de piel. Sabía apreciar la música los libros, las artes plásticas. Discurría sobre temas científicos o culturales con natural intuición. Alma juvenil, la suya, siempre despierta a lo bueno, a lo útil, a todo cuanto suponía perfeccionamiento del ser moral y enriquecimiento de la vida noble.

Tuvo otra virtud el amigo muy querido : supo alentar toda iniciativa sana, nunca escatimó aplauso a lo bueno ni dejó de expresar su repudio a lo censurable. Voluntad progresista, rectamente encaminada a la dicha de los suyos y al mejoramiento de la colectividad, era el perfecto ejemplar de la hombría de bien, el ciudadano desinteresado con quien siempre se pudo contar para toda idea o empresa de utilidad general.

Honestidad y sentido de responsabilidad, respeto a la palabra empeñada, valor civil sin fanfarronería blasonaban su conducta.

No intervino en política militante a no ser una adhesión más sentimental que dinámica, pero fue el prototipo del fiel ciudadano, tenazmente dedicado al terruño y a la patria, al bienestar colectivo que lo tuvo como uno de sus más eficaces servidores.

Amistad sin resquemores la que me unió al amigo dilectísimo. Le debo tantas horas de grata compañía. Era un "gentleman" —dirían los sajones. Yo respondería que en Hugo López Videla convivían el señor y el alma superior a la vez.

Espíritu recatado, tuvo la entereza del coraje y la fuerza interior del boliviano. Y un don de simpatía que le abría todas las puertas.

La Paz pierde uno de sus mejores hijos. La patria un profesional prestigioso. Nosotros, sus amigos, al varón digno que sólo deja gratas memorias.

Paz en la tumba de este Caballero de la Conducta y de la Amistad.

Fallecimientos

"AMIGOS DE LA CIUDAD"

Rinde su póstumo homenaje a la memoria del ilustre paceño y digno ex-presidente de la Institución

Sr. Arq. HUGO LOPEZ VIDELA PALACIOS

(Q.E.P.D.)

y al declarar 30 días de duelo en la entidad, invita a los socios al sepelio de los restos del extinto, el día de mañana miércoles 25 del presente a Hs. 11, debiendo partir el cortejo fúnebre de la calle Víctor Sanjinés Nº. 2938.

El Directorio, los ejecutivos y empleados de la Caja Nacional de Seguridad Social, tienen el sentimiento de comunicar el sensible fallecimiento de su funcionaria señora

LILIA RAPHAEL CARMONA

(Q.D.D.G.)

y hacen llegar a su familia, su más sentida condolencia e invitan a la traslación de sus restos mortales al Cementerio General el día de hoy martes 24 a horas 16.oo.

El cortejo fúnebre partirá del Auditorium del Hospital de Clínicas (Avenida Saavedra).

En la Paz del Señor y con los auxilios de la Santa Religión Católica ha dejado de existir la que en vida fue ejemplar y digna madre Doña:

LILIA RAPHAEL CARMONA

(Q.D.D.G.)

María Osinaga R., hija; Pilar, Gonzalo, Anita, Juan y Ximena, nietos; Kaffa y Urbano, hermanos, primos, sobrinos y demás familiares, invitan al Personal de la Caja Nacional de Seguridad Social, Personal del Hospital de Clínicas, amigos y personas piadosas, se dignen asistir a la traslación de sus restos mortales, al Cementerio General el día de hoy Martes 24 a horas 16:00 p.m.

El cortejo fúnebre partirá del Salón Auditorium del Hospital de Clínicas (Avenida Saavedra).

Favor que comprometerá la gratitud de la familia doliente.

anda y noche RAPI
S A CASARNOS (1
ede 7.10 y 9.10 tand
10 y 11.10.
REUNION

El Com A Tel. 2456
la Policía
Pablo Caba anda dobles LA
ayer un coc A DEL VIENTRE
del Club Pe PAPA CORAZON
coma, con mo idades Francesa
Embajador de APA CORAZON
Mario Bultrón nda y noche 5.60
de Negocios
Nacionalista, se
quienes retornarán.
concluidas sus bles EL FIN
diplomáticas en Bo PERIENCIA
L noche
ANIA y
El Encargado de EMATR
de la República Socia público
Checoslovaquia y la sra 7.10.
Vozábal, ofrecerán el pi
viernes una recepción,
despedirse de sus relaci
sociales y diplomáticas, pEL
próximo viaje de retorno ATE
país. he
OS

La Embajada de Estad
Unidos y el Museo de Arte l
vitan hoy al acto d
inauguración de la muestra re
trospectiva de la pintora boli
viana María Luisa Pacheco.

El Secretario General d
Prensa e Información de l
Presidencia de la República, se
ñor Renán Estenssoro ofrece
el jueves un almuerzo en hono
de corresponsales de agencia
extranjeras en La Paz. L
reunión tendrá lugar en lo
salones del Círculo de la Unió

CUERPO DE GENERALES E
RETIRO

El Directorio del Cuerpo d
Generales en Retiro, ofrecer
hoy un cocktail en los salones d
la sede de la entidad, co
memorando el IX aniversario d
su fundación.

ROTARY CLUB

Los socios de Rotary Club s
reunirán mañana en un cocktai
en la sede de la entidad. La s
ñora Gloria de Abecia, pres
dente del Comité de Dama
Rotarias, se referirá al tema
"La tarea de las Damas
Rotarias en la Comunidad".

LEGION DE CABALLERO
DEVOTOS DEL SEÑOR D
MAYO

Los integrantes de la Legió
de Caballeros Devotos del Seño
de Mayo, se reunirán mañana,
horas 19, en el salón parroquia
de San Agustín.

aviso oportuno

ERCIALES

arrotes

A ESPAÑOLA El
su alcance, ofrece
ceite, Huevos $b.
rico Zuazo 1573. Telf.

Alfombras

FOMBRAS Y
RECAMAS "TUFTING"
edad de colores Av.
zón Nº. 1964 Tel. 28092 -
29.

LORIA": Alfombras,
brecamas, variedad de
lores. Instalaciones rápidas.
formes Telf. 82406. Almacen
ventas. Edif. Cosmos P.B.
Av. 16 de Julio. (1/1).

17 Artículos Deportivos

ZAPATERIA "CRACK" Linares 991 Ofrecen calzados de 1era. calidad para equipos profesionales, últimos modelos, suaves, guante.

19 Artículos Electrodomésticos

"SERRIMON" BOLIVIANA. Créditos en cuotas de .50 $b. Cocinas, radios, relojes y mercaderías en general. Comercio 872. Tel. 53924 La Paz Galería España, local 17 Santa Cruz.

ARTICULOS ELECTRODOMESTICOS
CASA SEUL: Potosí esq. J. Sanjinés 898 pantallas, radios, tocadiscos, radiolas, juguetes y gran variedad de cocinas.

21 Artefactos eléctricos

SE VENDE un amplificador STEREO, mas su Tocadisco, marca PHILIPS. Referencias Colombia Nº. 479. Tel. Nº. 63895. (6/12).

Se vende un amplificador STEREO, mas su tocadisco, marca PHILIPS. Referencias: Colombia Nº. 479 Teléfono Nº. 63895 (6/12)

"MOBLART". Juan de la Riva 1487. Se vende Lámparas FLUORESCENTES de 3, 2 y 1. Tubos con plafones Precios sin competencia. (23/22)

22 Artesanías

ARTESANIAS NACIONALES: C. Santa Cruz 206. Artículos de cobre, Juegos de ajedrez, Ratoneras de agua y jaulas.

30 Acido Sulfúrico

"DASBOL".- Ventas por
AYOR Y MENOR de 98.4%
Bé Peso específico 1.84.
olor Cristalino Translúcido,
special para toda clase de
dustrias. Informaciones
ASBOL. Tel. 23030. Casilla
80. (9/9).

COLCHONES

OLCHONES PULLMAN: A
erte de la mejor calidad,
éxico Nº. 1516 (29/29 VIII).

3 Casimires

MERCIAL "LEQUIPE".-
América 158 Tel. 20961.
nta de: Paños, Casimires
pertex 70, Supertex liso,
ntas, frazadas, mantas de
ie. AGENCIA

FORMICAS

SA SUSY: Linares Nº
, ofrece fórmica en varia-
colores, dos tamaños 2,80 X
- 1,22 (14/21).

RMICA ALEMANA
opal, 14 colores, llegó a
TALEI, Colón 463. (27/27).

2 Fábricas

METAL C.B.F.- Fábrica de
rocerías. Planta Industrial
El Alto, frente a Aduana.
. 59543. Casa 4784. La Paz
13/XI).

BRICAS DE CERAS JUHO:
aro Sanjinés Nº. 540 Tel.
7 Venta al por mayor y
or. (3/2)

5 Ferreterías

RRETERIA ORURO Fi-
oa 850 Tel. 29546. Chapas,
ados Cisa, Yale, Vera etc.
edad de artículos eléctri-
herramientas. Venta por
or y menor (22/21)

RRETERIA "NACIONAL"
ECE DE IMPORTACION
ECTA Juegos de Baño-Azu-
Decorados Modelos y co-
variados-Fierro de Cons-
ión y cañerías. Precios sin
petencia. Av. Montes Nº.
el. 26846

RETERIA "SIMAJIO" A-
a Montes 648 Venta de sa-
os en general.

RETERIA "ROMA-
Z" Colombia 519. Teléfono
PINTURA PARA MOVI-
DES.

RETERIA "NACIONAL"
ORTACION DIRECTA Sa-
os Ideal-Standard, Azule-
vin Alto relieve y Ferre-
n general Av. Montes 741
574 (9-15).

ETERIA "LOS ANGE-
Importación directa de
ales de construcción. Av
s 715 (9-9).

ETERIA "PORCEL
".Importaciones direc-
ra Mineros e Industria-
eros en Mallas. Cables
o. Acero redondo, ocha-
lanchas, carretillas, ca-
egra, galvanizada, he-
ntas en general. Re-
de llantas para carreti-
ccesorios. Pisagua 626
79 Casilla 2061

Y FERRETERIA
.- Av. Pando 237. Focos
yor y menor, pinturas,
s eléctricos, materiales
trucción, mercaderías
ral. (16/23)

87 Florerías

"CAN CAN".- Telf. 43205. Av. 16 de Julio 1806 H. Copacabana. (16/15/VI).

89 Friales

FRIAL STEGE : Anunciamos la reapertura del frial Stege para una mejor atención a nuestra clientela, calle México 1448 Tel. 57994 (22/22)

FRIAL BUENO C. Bueno 341 venta de productos Stege, pollos, licores, abarrotes.

110 Industriales

EMPRESA METAL MECANICA ANDINO.- Camino a Oruro parada col. 22 Fábrica de carrocerías y galpones en general. (16/13).

126 Juegos electrónicos

VENDEMOS Juegos Electrónicos con monedero, sin estrenar. Tel. Nº. 28781. (11/13).

130 Licores

BODEGA BALANZA: Otero de la Vega Nº. 268 Vinos, licores y vinagre de pura uva pedidos al tel. 55311. (16/16)

151 Motores

MOTORES LLEGARON Llegaron motores usados de Dodge, Chevrolet, Internacional, cajas diferenciales, alternadores, generadores, carburadores, hojas de resortes, tambores trenes delanteros Zoilo Flores 1284 (14-13).

153 Muebles Metálicos

ESTANTERIA METALICA
CASA FIEL S.R.L. Colombia 250 Telef. 54948 Cas. 344.

METALICA LTDA.- Muebles para Hospitales, Clínicas y Consultorios. Cromáticos y Niquelados. Av. Saavedra Esq. Corrales, final Yungas Tel. 54971. (3/18)

154 Muebles en General

MUEBLES BELLO HORIZONTE: Ofrece muebles para oficina y el hogar en varios modelos, revestidos en fórmica a precios de fábrica Calle México Nº. 1485. Telf. 26202.

MUEBLERIA MOBLART, Juan de la Riva 1487. Nuevos y a medio uso. Precio sin competencia. Permutas. (16/15/VI)

MUEBLERIA QUIROGA: Se trabajan juegos de living, obra fina en todo modelo. Calle Murillo Nº. 975.

INDUSTRIAS RICARDI S.R.L.- Av. 16 de Julio 1439.- Fabricantes de muebles en general. (16/15/VI).

MUEBLES MAESTRANZA "CARVIS" C. Murillo 1282 - 1286. Tels. 62662 - 22208. (9-9).

170 Pinturas

FERRETERIA ROMACRUZ.- Colombia 519. Tel. 28599. Pinturas para Movilidades. (27/1º.).

193 Repuestos

FERRETERIA "ROMACRUZ" Calle. Colombia 519, telf. 55631 (25/31)

CASA "INTERTOYO" Telf.; 51371 Repuestos para vehículos INTERNATIONAL. Venancio Burgoa Esq. Boq. (San Pedro).

AUTOMOTIVOS "PAULCAM" C. Almirante Grau No. 543 (7/15)

REPUESTOS "ALIANZA LTDA.".- Alto de la Alianza 749. Repuestos automotivos y accesorios para toda clase de vehículos, llantas, neumáticos, mangueras y correas "Gates". (16/15/VI)

210 Televisores

¿FALLA SU TELEVISOR? Av. Simón Bolívar 1993, personal capacitado en el exterior Tel. 65224 y 53195 (24/31)

TELE SERVICE "EDKU".- Reparaciones de TV. RADIOS, PICK UP, GRABADORAS, CALCULADORAS, etc. Nicolás Acosta Nº. 583. (14/20)

217 Vehículos

VENDO CAMION Sinestrado Cañada Strongest. 1857 (7/9)

PROFESIONALES

222 Abogados

DR. CLEMENTE CHUQUIMIA Y. JUICIOS AGRARIO, CIVIL, PENAL, ADMINISTRATIVO EN GENERAL. Comercio 1036 Of. 2 (3/18)

DR. EDUARDO VERGARA ROJAS Cheques - Juicios Civiles - Transferencias. Comercio Nº. 994. Of. 7. (29/12 VIII).

DR. RAUL MANSILLA RIOS C. Mercado 996. 1er. piso Of. 4 Edif. Almaraz Tel. 50212.

DR. ALBERTO ROJAS F.- C. Mercado 996, 1er. piso, Of. 4, T. 50212 Asuntos civiles, penales, aduaneros.

DR. GASTON RIOS ANAYA DRA OLGA MURILLO. Atención: Asuntos judiciales sociales, penales, tributarios, mercantiles, Yanacocha 301 Edif. Asbún 5º piso Of. 1. Telf 21583 Cas. 3386 (16/16)

DR. JOSE M. CABRERA TAPIA.- Atiende asuntos en general. Comercio 1036, Of. 2 (29/12 VIII).

DR. ALBERTO ROMAY D' ANDREIS.- Criminales - Civiles - Sociales - Transferencias y otras del ramo judicial. Comercio 1036 Of. Nº. 2. (29/12 VIII).

DR. MIGUEL ANGEL VIRRUETA A. Yanacocha Nº. 301 1er. p. Of. 7 Telf. 40298 (12/28)

CARLOS GOMEZ GARCIA U.- Yanacocha 599 3º Piso Of. 15,La Paz. Calle 25 de Mayo Nº 638 Cochabamba(15/15)

237 Consultores

CIRUJANOS.- DR. JAVIER OSSIO QUEZADA. Cirujano General. Edif. Castilla 3º. piso. Loayza 250. Telf. Cons. 20754, Dom. 82082.

DR. JAVIER OSSIO QUESADA.- Cirujano General Edif. Castilla. 3º. Piso. Loayza 250. Teléfono Cons. 20754. Dom. 82082. (16/15/VI).

"DELTA CONSULT".- Av. 16 de Julio 1456. Tel. 65809. Consultoría y Asesoría Económica. Organización, Programación, Auditorías y Contabilidad de Empresas.

ADMINISTRADOR Con $b. 50.000 Necesito para Fábrica.Pagamos buen Interés y Sueldo. Sagárnaga 173. Segundo piso Of. 4 (24/26)

240 Dentistas

Dr. VICENTE M. FABIANI AGUSTI "ODONTOLOGO" Loayza 317 Tel: 29646 (24/6)

DR. RENE TORRES VALDA - CIRUJANO ODONTOLOGO Nicolás Acosta 279. Tel. 51032.

ODONTOLOGO
DR. SAMUEL CALDERON DURAN: Odontólogo - Odontotécnico Av. 20 de Octubre 1983 Esq. J.J. Pérez. Telf. Nº. 43193. Hrs. 14 a 20 p.m.

280 Médicos

DR. JORGE LIENDO.- Cine Scala, piso Nº. 7. Telf. 56695 (16/14/VIII).

DR. JAVIER OSSIO QUESADA.- Cirujano General Edif. Castilla 3er. piso. Loayza 250. Teléfono Cons. 20754 Dom. 82082 (16/15/VI)

DR. CLEMENTE CHUQUIMIA Y. JUICIOS AGRARIOS, CIVIL, PENAL, ADMINISTRATIVOS EN GENERAL. Comercio 1036 Of. 2 (31/15)

CIRUGIA PLASTICA
DR. JOSE GUTIERREZ MICHEL: CORRECCION de defectos en cara y cuerpo (nariz, arrugas, quemaduras, etc.). traumatología. Consultorio Edif. Alameda 1º. piso 17 a 19.30 (20/20)

MEDICINA FISIOTERAPIA
DR. MIGUEL BAÑULS P.- Plaza Frías 1570. Tel. 43624.

GINECOLOGO
GINECOLOGOS.- DR. JORGE LIENDO. Cine Scala piso Nº. 7. Tel. 56695 (16/14 VIII)

DR. JAIME SALGUEIRO CHAVARRIA Cirugía - Ginecología - Obstetricia. Dom y Cons. Sucre 778 Tel. Dom. 52634 Cons. 42652

VARICES Y SUS COMPLICACIONES
Tratamiento radical de várices, úlceras varicosas, etc. Cirugía: Cuello, tórax, abdomen. Potosí 876 esq. Sanjinés. 1º. Piso Of. 2. Tel. 57525 de Hrs. 18 a 20.

PIEL
DR. FABIO PRADO BARRIENTOS: Loayza 250 Edif. Castilla 2º. piso Of. 201 Telf. 56641 16.30 adelante.

285 Notarios

DRA. NELLY A. DE MALDONADO : Yanacocha 301 Edif. Asbun 4º. piso Of. 1 Tel. 22828 Dom. 83717 21/21 VIII

NOTARIO DE FE PUBLICA HUMBERTO CALDERON BENAVIDES Comercio 948 Tel. 66149 (24/8)

NOTARIO DE FE PUBLICA DR. ALFREDO PACHECO ITURRI Jenaro sanjines 526 Edif. del Teatro Princesa 1er piso Of. 18 Tel. 53126 (22/29)

SERVICIOS

317 Agencias Aduaneras

AGENCIA ADUANERA QUIROGA.- Plaza Murillo Edif. París. Of. 15. Teléfono 5742 (29/28).

AGENCIA DESPACHADORA DE ADUANAS "LOS ANDES". Calle Jenaro Sanjinés. Teatro Princesa 3er. piso Of. 8 Telf.

344 Comercializadoras

"C.I.E.D.A." S.A. C. Murillo Nº. 629. Telfs. 27527 - 55727. Importaciones de Materiales de Construcción y Artículos para el hogar.

MOLINOS PARA CAFE DIAMANT|81 FIEL S.R.L. Colombia 250 Tel. 54948 Cas. 344 (22/-

330 Bebidas Gaseosas

BEBIDAS GASEOSAS "ORIENTAL". C. Colombia 520. Pedidos al Tel. 22982. (7/15)

349 Copiadoras

COPIAS DE PLANOS Y FOTOCOPIAS a 3 $b. " TORREJON" Bueno 370 Telf. 20148

355 Distribuidora

"LA AMERICANA".- México Nº. 1519. Ofrece Artefactos Electrodomésticos. Elija su plan de pago. (6/12).

374 Farmacias

FARMACIA "LA PACEÑA".- Colombia 334 (16/30/V).

375 Fotocopiadora

INCEBOL FOTOCOPIAS CANON a 3 $b. Calle Loayza 143. Telf. 29122.

394 Importadoras

IMPORTADORA RIV.- Av. América 249. Ofrece en liquidación cuchillos "2 Okapi" procedencia alemana, docena $b. 176.

395 Imprentas

LIBRERIA IMPRENTA AVANCE.- Ingavi 789. Tel. 26720.

IMPRENTA W. ARGOTE V. Realiza trabajos en 24 hrs. precios al alcance de todo bolsillo puntualidad, esmero y presentación.

406 Laboratorios Fotográficos

ARTE FOTO "VILLEGAS".- Almirante Grau 272. Tel. Dom. 54008. Foto Carnet, pasaportes en el día. (11/13).

LABORATORIOS DE COLOR VISION.- Sagárnaga 309. (13/13 VIII).

FOTO ESTUDIO "GISMONDI" Comercio 948. Tel. 27914 ATIENDE FOTO DE ARTE. ESPECIALIDAD EN NIÑOS (24/24)

408 Lavanderías

LAVANDERIAS INDUSTRIALES MOVAGO LTDA. Tumusla 416 esq. M. Kapac. Tel. 65424

TINTORERIA JAPONESA A VAPOR Cochabamba 190. Tel. 51546.

410 Laboratorios electrónicos

ELECTRONICA LA PAZ. Ingavi 694. Telf. 63457. Reparación de radios, televisores y equipos electrónicos en general.

SERVICIO TECNICO OLYMPIA: EXPERTO EN MAQUINAS OLYMPIA contratos, mantenimientos, reparaciones, mecánicas y electrónicas, Colón 463 Telf. 51091.

LABORATORIOS ELECTRODOMESTICOS "KEN". SERVICIOS DE REPARACIONES Y MANTENIMIENTO. Plaza Israel 603. Teléf. 55449. (9/18).

LABORATORIO RADIOTECNICO "GUZMAN". Av. América 192. Reparaciones T.V. toda marca, Radios a corriente y transistores de toda marca, repuestos originales.

421 Peluquerías

PELUQUERIA LIBANO.- Vita y Albrechs, atiende con nuevos modelos de cortes Venancio Burgoa Nº. 989.

"BARBER - SHOP VELOZ".- Av. 20 de Octubre 1554. Especialidad en cortes de cabellos para Masculino. (8/15).

OSTER.- Av. Baptista Nº. 1096. Atención a partir de hrs 18 p.m. (23/26)

BARBER SHOP "OSCAR".- Av. América Nº. 289 Esq. Pando. Altos, Tel. 26834.

431 Representaciones

CONFITERIA MARILIN : Potosí Nº 1106, Tel. 41512 se atienden fiestas pedidos a domicilio (22/22).

VER-VEL de G.V.J. Representaciones de cosméticos en general. Loayza 460

433 Restaurantes

RESTAURANT "CUERNAVACA" Av. 16 de julio 1680 Ed. Avenida P. Baja. Comida típica mexicana Telef.: 53393.

BAR "JULIO" Av. Villazón 1936 Tel: 29949 Especialidad de la casa Arroz a la valenciana.

439 Sastrerías

SASTRERIA SAMUEL.- Av. Alfonso Ugarte (Lado Barraca). El Alto. Sastre Cortador (2/3/VI)

SASTRERIA "CADENA" Trajes de lujo. Casimiro Corrales 1073

SASTRERIA LUBERLI.- Altos Cine París. 1er. piso. Of. 16.

SASTRERIA "VELAZCO" Cañada Strongest Nº. 1561 Especialidad para caballeros (6/12)

SASTRERIA NATANIEL PAZ.- C. Linares 982. Se confeccionan trajes a la última moda para damas y caballeros. (13/13).

SASTRERIA "CALLEJOS" Cañada Strongest No. 1813 Especialidad para ambos sexos. (7/21)

SASTRERIA AGUILAR: Dicta clases en cualquier sistema diplomado de la academia Internacional Corte Rocosa Barcelona España. Calle EE.UU. Nº. 690 pasj.

SASTRERIA PEREZ.- Av. Mcal. Santa Cruz 1282. Tel. 53535. Confecciones de alta calidad.

SASTRERIA "BALBOA".- Loayza 460 Confeccion fina para caballeros.

SASTRERIA NAVIA".- C. Nicolás Acosta Nº. 254. Especialidad para caballeros. (13/31).

443 Snacks

PASTELERIA YOKOHAMA.- Plaza Alonso de Mendoza 290. Salteñas, hamburguesas, jugos, etc. (27/10-VIII).

SNACKS, FUENTE DE SODA.- Juan de la Riva 1444. Telf: 27676. Salteñas, Sandwichs, pastel paraguayo. (16/22).

444 Sombrererías

ALMACEN DE SOMBREROS Sagárnaga Esq. Murillo 196 Tel. 58214 Venta de sombreros Borsalinos para Cholitas y caballeros.

451 Talleres

TALLER SERVIMAC: Calle Cochabamba 140. Telf. 65117, especialidad en Máquinas fotocopiadoras, Electrostáticas, de cualquier marca, Máquinas Electrónicas, calculadoras, sumadoras y de escribir. (27/27).

TALLER ELECTROMOVIL: Se reparan baterías, generadores, alternadores, motor de arranque Calle General Gonzales Nº. 1376.

452 Talleres Automotrices

TALLER DE MOTORES PATIÑO.- Calle "A" Nº. 335 El Alto La Ceja. (16/15/VI)

459 Talleres de Mecánica

TALLERES ELECTRICO: Se reparan motores, generadores, transformadores Uchumayo 627 (14/13).

LUFTHAFEN.- Reparación de motores en general. Av. Antofagasta Nº. 385. El Alto. V. Dolores. (29/3).

463 Veterinarias

VETERINARIA "LOS ANDES" México Nº. 1460. Tel. 56500. Consultas, Cirugía, Variedad de implementos para su perro. Ventas de Cachorros de Raza. (del 21/21 IX)

VETERINARIA "SAN ROQUE".- Vacunaciones contra moquillo, Hepatitis - Leptospirosis y Rabia Canina - Antiparasitarios internos y externos - Suplemento alimenticio. Leche en polvo Bordens - Champús - Juguetes - Collares - Peines - Rasquetas - Spray Repelente para evitar el cruce. Atención permanente a cargo del DR. ARTURO LIZARRAGA M. C. Federico Zuazo 1508. Teléfonos Nos. 25260 - 64162 - 40711. (10/25).

446 Salones de Peinado

SALON DE BELLEZA AVENIDA. Av. 16 de Julio Ed. Avenida Pta. Baja tintes, cortes, masajes, cosmetología claritos (16/26)

SALON DE BELLEZA RINAH : Rinah, Teresa, Charo, Noriko, ofrece a su distinguida clientela, una esmerada atención, plaza San Francisco 893 1º. piso Edif. Fabril Telef 54038 (24/24)

SALON DE PEINADOS "POCHI".- Av. América Nº 289 Esq. Pando, Altos. Tel 26834.

465 Técnicos

SERVICIO TECNICO OLYMPIA: EXPERTO EN MAQUINAS OLYMPIA Contratos, mantenimientos reparaciones, mecánicas y electrónicas. Colón Nº. 463 Telf. 51091 (3/2)

¡COMERCIALES!

EL ARCA DE LA ESPERANZA: Informamos que nuestra oficina central para su mejor atención, está situada en la Galería LUZ, 2º. piso. Of. 13. (28/28 VIII).

VENTA DE MUEBLES

POR VIAJE. BARATO.- Máquina de coser "Singer" eléctrica, tocadisco "Winco" Stereo 2 parlantes. Calle Monje 1220 (Plaza Villarroel).

JUSTO Y FRANCO

MARIA DE ORO

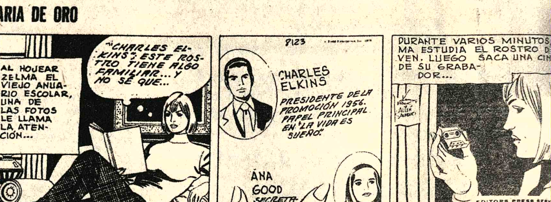

APARTAMENTO G

PICAPIEDRA

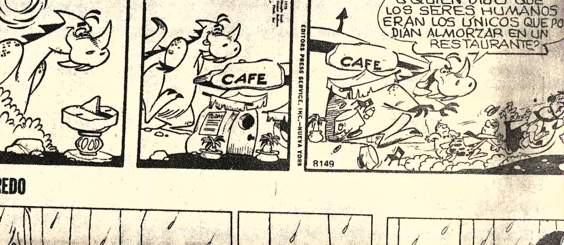

ALFREDO

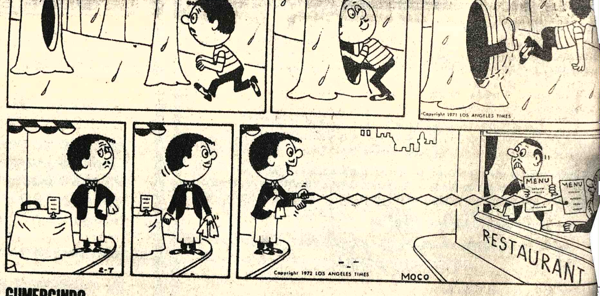

GUMERCINDO

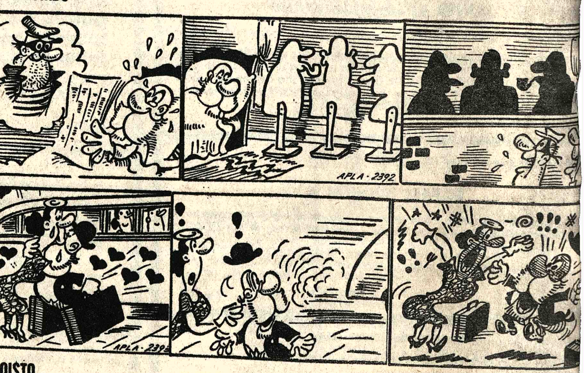

EGOISTO

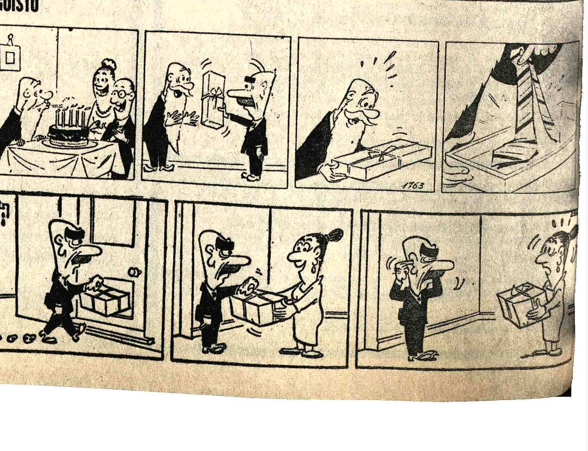

...NOCHE CAMPERO Tel. 23333
...noche, tanda y noche UNA ...(censura ...Y UN SEÑOR (censura ...ción) y Noticiero Español NO ...15 Matinée 9.10 tanda y ... 11.10.

UNIVERSO Tel. 42660

Matinée, tanda y noche TRAVESURAS DE UNA BRUJA Matinée Mezzanine 12.10 Platea 10.10 tanda y noche Mezzanine 14.10 Platea 12.10.

MONUMENTAL ROBY

Matinée, tanda y noche LA LOCA DE LOS MILAGROS (apta para todo público Matinée 7.10 y 4.60 tanda y noche 9.10 y 5.10.

16 DE JULIO Tel. 52119

Matinée, tanda y noche EL JUGADOR (mayores de 14 años) además cortometraje de YPFB VIRGEN DE URKUPIÑA Matinée 7.10 y 9.10 tanda y noche 9.10 y 11.10.

PARIS Tel. 29704

Matinée, tanda y noche LA PATRULLA DEL DIABLO Matinée, tanda y noche 7.10.

PRINCESA Tel. 51821

Matinée, tanda y noche LA MARY (prohibida menores de 18 años) además el noticiero El Mundo al Instante Matinée, tanda y noche 6.10 - 5.10 - 4.10.

SCALA Tel. 23535

Matineée, tanda y noche EL REY LA REINA Y EL CABALLERO (prohibida menores de 21 años) Matinée 7.10 y 9.10 tanda y noche 9.10

TEATRO MUNICIPAL

Tanda y noche RAZA DE BRONCE de ALCIDES ARGUEDAS con MERY RADA, ROGER LEON, GLORIA MIR RAFFO MORY RUTH GAMEZ FELIX BARRERA JULIETA ORTIZ Y RODOLFO SERRANO CON UN GRAN ELENCO DE 60 PERSONAS DIRECCION: M. E. HOZ DE VILA y JULIO MOLDES.

6 DE AGOSTO Tel. 23829

Matinée Hs. 15.45 Tanda 18.45 y Noche 21.45 ESE JUEGO. . . . LO LLAMAN AMOR (mayores de 18 años) Actualidades Mundiales Nº. 29 Matinée Platea 7.10 Mezzanine 9.10 tanda y noche Platea 9.10 Mezzanine 11.10.

ABAROA Tel. 50252

Matinée y tanda dobles LUCKY LUKE ÉL INTREPIDO (todo público) y LOS HEROES DE MESA VERDE (todo público) noche LUCKY LUKE EL INTREPIDO Noticiario de Actualidad y cortos Matinée Platea 5.10 Alta 3.60 tanda y noche Platea 5.60 Alta 4.10.

TESLA Tel. 53803

Matinée, tanda y noche ERASE UNA VEZ EN EL OESTE (censura todo público) además el noticiero El Mundo al Instante Matinée 9.10 y 7.10 tanda y noche 11.10 y 9.10.

MEXICO Tel.

Matinée y tanda doble LO QUE MAS QUEREMOS y TACOS AL CARBON noche TACOS AL CARBON Matinée 5.10 y 4.10 tanda y noche 5.60 y 4.60.

BOLIVAR

Matinée, tanda y noche VALERIA DENTRO Y FUERA (estrictamente prohibida para menores de 21 años) Matinée, tanda y noche 9.10 Y 11.10.

MURILLO Tel. 52647

Matinée doble LA GRAN AVENTURA y BATAL KHAN tanda doble LA GRAN AVENTURA y JOE (mayores de 21 años) noche (mayores de 21 años) JOE y NOTICIARIO ALEMAN Matinée 5.10 y 3.60 tanda y noche 5.60 y 4.10.

HOY CINES TV

1a. EMISION

12.00 LOS MAGNIFICOS JUSTICIEROS
12.25 PUERTOS DEL MUNDO
12.50 MARIONETAS
13.00 TELENOTICIOSO BOLIVIANO
13.25 SENDAS DEL OESTE
13.50 CIERRE EMISION

2a. EMISION

16.30 SATURNINO
16.45 TELECLASES
17.25 SALTO MORTAL
17.55 SOLO PARA NIÑOS
18.30 SIMBAD EL MARINO
19.00 ESA CHICA
19.35 LA GENTE DE MI BARRIO "DAVID SANTALLA"
19.45 DEPORTIVO 7
20.00 TELENOTICIOSO BOLIVIANO
20.30 UN PAIS UN MAÑANA
20.35 TELENOVELA "ALGUIEN POR QUIEN VIVIR"
22.00 ASI MARCHA EL PAIS
22.30 LARGOMETRAJE "MUJERES ATRAPADAS"
23.40 CIERRE EMISION

ESTA PROGRAMACION ESTA SUJETA A VARIACIONES DE ULTIMO MOMENTO

ROXY

Matinée doble ME SIGUEN LLAMANDO TRINITY y QUIERO BESARLO SEÑOR tanda doble ME SIGUEN LLAMANDO TRINITY y 99 MUJERES (21 años) noche 99 MUJERES (21 años) Matinée 5.10 tanda y noche 5.60.

SAN CALIXTO

Matinée, tanda y noche dobles VIENTO SALVAJE y DE BANGKOK CON ORDEN DE MATAR.

AVENIDA

Matinée, tanda y noche RAPIDO VAMOS A CASARNOS (14 años) Matinée 7.10 y 9.10 tanda y noche 9.10 y 11.10.

ESMERALDA Tel. 52454

Matinée y tanda dobles LA TARANTULA DEL VIENTRE NEGRO y PAPA CORAZON noche Actualidades Francesas Nº. 8 y PAPA CORAZON Matinée 5.10 tanda y noche 5.60.

NOBEL

Matinée, y tanda dobles EL FIN DE SHEYLA y EXPERIENCIA PREMATRIMONIAL noche ESPEJO DE ALEMANIA y EXPERIENCIA PREMATRIMONIAL (todo público) Matinée, tanda y noche 7.10.

MADRID

Matinée y tanda dobles VUELO 502 EN PELIGRO y GOLIATH CONTRA EL DRAGON noche LA CALANDRIA y CORTOS (mayores de 21 años) Platea 4.60 Mezzanine 5.10.

Música culta en Cristal

-Cuarteto Nº. 1 en Mi menor Smetana

- Concierto para piano y Orq. en La manor, Op. 54.- Schumann

- Sinfonía Nº. 6 "Pastoral" L.V. Beethoven.

Tommy Lonsdale ¡Calidad Internacional!

¡Segunda Semana!
¡¡Sin Comentarios!!
¡¡Agotando Taquillas!!
¿QUE ES LO QUE ATORMENTA A VALERIA?
¿CUAL ES SU VERDADERA PERSONALIDAD?
Una mujer normal...o una mente obsesionada por el sexo!

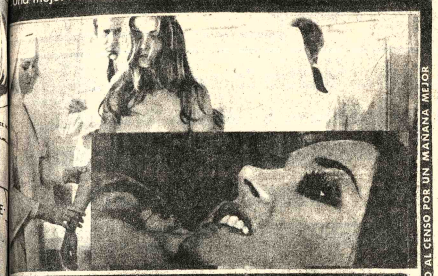

VALERIA DENTRO Y FUERA
BARBARA BOUCHET ✧ ERNA SCHURER
color • prohibida para menores de 21 años
Director: Brunello RONDI
HOY CINE BOLIVAR
JUNTO AL CENSO POR UN MAÑANA MEJOR

LA ESPOSA COMPRADA

Puede un hombre comprar el verdadero amor de una mujer?
MAS QUE MATRIMONIO ES LUCHA CRUEL!
• MAYORES 18 AÑOS
Gene Hackman
Liv Ullman
MAÑANA Estreno Cine UNIVERSO
JUNTO AL CENSO POR UN MAÑANA MEJOR

HOY CINE EBRO
sala favorita
Sensacional programa doble
NAPOLEON Y SAMANTHA
Dos niños fugitivos y su inseparable Leon guardian
UNA INCREIBLE AVENTURA DE WALT DISNEY
TODO PUBLICO

NADA PUEDE DETENERLOS su acción llega al máximo grado de la emoción...
LARRY EL LOCO
MARY LA SUCIA
PETER FONDA
SUSAN GEORGE
ADAM ROARKE ... VIC MORROW
LA FUGA DEL LOCO Y LA SUCIA
14 AÑOS
COOPERAR CON EL CENSO ES COOPERAR CON BOLIVIA

UNA MUJER QUE SUFRE LA INFIDELIDAD DE SU MARIDO

UNA MUJER...
Soledad Silveyra como Marta
Luisa Vehil
La participación especial de Maria Vaner
RKO, Corporación Americana de C. V.
mañana ESTRENO Gran Cine Avenida
Color MAYORES DE 14 AÑOS

¡A pesar de amarla la inducía al suicidio..... Era su extraño modo de AMAR!

el bello monstruo
EASTMANCOLOR
en clic c. SERGIO GOBBI
ANDINA
VIRNA LISI
HELMUT BERGER
CHARLES AZNAVOUR
PRONTO ESTRENO Cine 6 de AGOSTO

BIENVENIDOS AL PARAISO ANIMAL
es increible, sobrenatural y bello. Todo es auténtico. Es el relato inaudito de un safari a través de Africa. Es el amor del ser humano por los animales.
Es aventura de alta categoria.
COMENTADA EN CASTELLANO
APTA PARA TODO PUBLICO

Un "Taquero" parrandero, jugador muy enamorado.. y mujeres que viven a costa de sus costillas!

TACOS AL CARBON
VICENTE FERNANDEZ
NADIA MILTON SONIA AMELIO ANA MARTIN
FERNANDO SOTO "MANTEQUILLA" ADALBERTO MARTINEZ "RESORTES"
Dirección ALEJANDRO GALINDO
COLOR Todo Público
HOY GRAN CINE MEXICO
EL CENSO ES TAREA DE TODOS ¡COOPERA!

MAÑANA ESTRENO CINE TESLA
LA UNICA QUE LE BRINDA COMODIDAD Y CALEFACCION
C.I.C.
Junto al censo por un mañana mejor

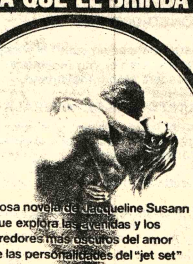

La famosa novela de Jacqueline Susann que explora las avenidas y los corredores más oscuros del amor entre las personalidades del "jet set"
EL BEST SELLER MUNDIAL DE Jacqueline Susann
UNA VEZ NO BASTA
Ella es joven e inocente...no imagina el mundo en que vive su padre!

Kirk Douglas
David Janssen
Deborah Raffin
Melina Mercouri
Brenda Vaccaro
astro de la serie EL FUGITIVO
Un Filme Paramount
Color por Movielab Paramount
Director: GUY GREEN
mayores 18 años

LOS INGENIOSOS, IRREVERENTES Y ASTUTOS PERIODISTAS DEL CHICAGO DE LOS AÑOS VEINTE

Junto al censo por un mañana mejor.
JACK LEMMON · WALTER MATTHAU
PRIMERA PLANA
C.I.C.
todo público
JUEVES ESTRENO CINE 16 DE JULIO

AVISOS ECONOMICOS

Revistas Libros

GISBERT Y CIA. S. A.
Casilla 195
LA PAZ BOLIVIA

ACABAMOS DE RECIBIR:
ROY KESTER- Contabilidad Teórica y Práctica 4 tomos
GIL PELAEZ- Tablas Financieras, Estadísticas y Actuariales.
MARAVALL - Matemática Financiera
GHEZ - La Contabilidad en Lenguaje Gerencial
LOPEZ DE SAA Inflación y Balance
AREVALO - Elementos de Contabilidad General
MAY - Contabilidad Financiera
PRIETO - Contabilidad Superior
AGUIRRE - Contabilidad Bancaria

Departamentos Habitaciones

$b. 100.000 Doy por pequeño departamento en anticrético. Ref: Teléfono 22748. (R)

NECESITAMOS 2 PIEZAS AMPLIAS Y BAÑO EN ALQUILER calle Max Paredes, Buenos Aires, Tumusla, Santa Cruz, Garita de Lima. Datos, Sr. Andrade-Max Paredes 644, azotea de 19 a 21 horas (24-25/74551)

ANTICRETICO Pequeño departamento precisamos zona Sopocachi o San Pedro. Referencias teléfono 52178 (R)

ALQUILO HABITACION grande con baño próximo Cristo Rey mensual $b. 1,500 Ref. AYACUCHO 266 COMERCIAL OF. "2" (R)

Teléfonos

NECESITO TELEFONO en ALQUILER para zona Central, Referencias teléfono 22783 (24-26/74557)

VENDO TELEFONO particular, zona Central referencias teléfono 65495 (24-26/7440)

Profesores Academias

EN OBRAJES Y CALACOTO se dan clases de piano método MODERNO teléfono [...]257 (24-25/74383)

Técnicos

PLOMERO Se hacen instalaciones y reparaciones teléfono 54306 (23-27/74398)

PLOMERO Instalaciones sanitarias. Teléfono 26823 (23-29/74397)

ELECTRICISTA Toda hora INSTALACIONES REPARACIONES teléfono 60697 (22-24/74392)

ARREGLO RADIOS Televisores a DOMICILIO teléfono 27801 (22-6/74394)

TELEVISORES SE REPARAN con garantía a DOMICILIO teléfono 60120 (24-29/74399)

REFRIGERACION Reparamos su heladera, frisser, cámara a domicilio. Teléfono 63560 (20-24/74376)

TELEVISORES ARREGLO A domicilio teléfono 43740 (10-26/74047).

Ofertas especiales

VENDO BAÑOS Argentinos de color completos de visita y baterías sueltas. Teléfono 25455. (18-28/74364).

PRIVILEGIO INDUSTRIAL Ofrezco venta-explotación invento "SEPARACION DE PRODUCTOS UTILES DE MEZCLAS ENTRE ACIDO ADIPICO Y AMONIACO" B-2439 de Societa Rhodiatoce. Dirigirse casilla 853.

PRIVILEGIO INDUSTRIAL Ofrezco venta-explotación invento "METODO DE CONTROLAR PROCEDIMIENTO DE REFINO CON DISOLVENTE" B-3197 de Texaco Development. Dirigirse casilla 853.

PRIVILEGIO INDUSTRIAL Ofrezco venta-explotación invento "PROCEDIMIENTO PARA LA PREPARACION DE ADIPONITRILO" B-2432 de Societa Rhodiatoce. Dirigirse casilla 853. (24-25)

PRIVILEGIO INDUSTRIAL Ofrezco venta-explotación invento "PROCEDIMIENTO PARA COMBATIR ENFERMEDADES CAUSADAS POR MICOPLASMAS" B-3198 de Fundación de Estudios Farmacobiológicos. Dirigirse casilla 853

Empleados

NECESITO CHICO ayudante de cocina Vincenti 990 (Sopocachi) (24-26/74555)

NIÑERA.- Responsable con experiencia, certificados, garantía, precisamos. Teléfonos 52178 - 82829.

NIÑERA Pago 800 a 1.000.- Imprescindible certificado Calle 14 de Setiembre Nº 6020 Obrajes (24/74553)

COCINERA.- Con experiencia, certificados, garantía, precisamos. Teléfonos 52178 - 82829.

AMA DE LLAVES Familia reducida PRECISA teléfono 52178 (R)

Casas

SEÑOR PROPIETARIO Si Ud. se encuentra impedido por ausencia o enfermedad o desea vender su casa o TERRENO, COMERCIAL OFICINA "2" le ofrece sus servicios como APODERADO y gestionarle su VENTA de principio a fin, favor llamarnos al teléfono 55022 o visitarnos en AYACUCHO Nº 266 donde lo atenderemos con muchísima ATENCION con nuestros años de experiencia en CORRETAJES. (20-31/74380)

REFRIGERADOR "PHILIPS" de 11 pies para 110 voltios nuevo y en perfecto estado cambio por similar a gas o kerosene. Referencias teléfono 24430/26606 en horas de oficina (22-24/74387)

Radios TV-Radios

URGENTE VENDO UN Televisor de 24 "COLORADO BO" precio regalado. Referencias Francisco de Miranda esq. Villalobos, Nº 2009 teléfono 42747 (19-21/R)

Préstamos Dinero

$b. $b. $b. $b. NECESITAMOS CUALQUIER cantidad para préstamos Hipotecarios Prendarios y sobre documento ofrecemos buenos INTERESES y ADELANTOS Reserva absoluta Ref. Ayacucho 266 COMERCIAL OF. "2" teléfono 55022 (R)

Orquestas

CONJUNTO ELECTRONICO "CANO Y SU COMBO" Teléfono 52651. (18-25/74368).

RAUL BUSTILLO y su conjunto orquestal Artistas de Radio y TV de Lima Perú, Yanacocha 1161 teléfono 52801 - 53081 (R)

ORQUESTA ELECTRONICA teléfono 53220 (14-30/74192).

ORQUESTA Electrónica "CARAVELL" Teléfono 64206 (23-29/74396)

Varios

COCINERA Y NIÑERA Precisamos con garantía Pagamos buen SUELDO Av. Vera 6554 - Teléfono 82829.-

TRAMITES MILITARES Especialidad LIBRETAS, gestiona BENEMERITO DANIEL ARDUZ procurador causas, Ex-Secretario Tribunal Militar 40 años práctica. Sagarnaga 161 Casilla 3.807 (22-23/74385)

FABRICA Máquinas industriales heladerías. Pichincha 589. (18-24/74365).

PARASICOLOGA MARIA ANTONIETA Atiende: Ocultismo Telepatía QUIROMANCIA - CARTOMANCIA Altos Estudios en París, Egipto, Congo. Reserva absoluta atención permanente. Avenida América Nº 164 (20-31/R)

VENDO MICROSCOPIO Especial para estudiantes normalistas universitarios o laboratorios escolares. Referencias teléfono 60841 (15-31)

Vehículos

VENDO CAMIONETA "DATSUN" modelo 76 Ref. Juan de Vargas Nº 2159 teléfono 28374 (24-31/74554)

CAMIONETA CHEVROLET" Brasileira VENDO año 76 en perfecto estado. Es una oportunidad, crealó Tratar en el Hotel Tumusla pieza 222 con el Sr. CADIMA (22-24/74390)

VENDO COLECTIVO "TOYOTA" regalado $b. 100.000, modelo 1968, 25 asientos Alto Alianza 693 Sr. Vargas (24-25/74552)

COCHABAMBA

EN COCHABAMBA VENDO terrenos primera clase riego permanente con huerta 14.000 metros cuadrados en Irpa Irpa frente fábrica COBOCE cruzando linéa férrea Referencias teléfono 2-7471 (21-24/73005)

EN COCHABAMBA Venta de casa nueva y terreno. Tres dormitorios, living, comedor, dependencias, agua y luz. Sup. 7.200 m2. sobre carretera Sacaba Km. 10 (tranca). Referencias, teléfono 2-4034, 2-6817. (18-28/8799).

AGENDA

PRESENCIA Av. Mariscal Santa Cruz, Edif. Esperanza CENTRAL Tel. 40460 - 41125 y 52184 - GERENCIA: Tel. 52172. PUBLICIDAD Tel. 52178 REDACCION: Tel. 51998.- Casilla 1451 Cajón Postal 3275.

FARMACIAS DE TURNO DEL 21 AL 28 DE AGOSTO

SANTA MONICA Dr. Wálter Cusicanqui, Plaza Frías.- 6 DE AGOSTO, Dr. Luis Flores, Av. Villazón 474, Telf. 22680.- BUSCH, Dr. Froilán Aldunate, Av. Busch 1107, Telf. 23753.- EL PUEBLO, Dra. Rosario Molina, Av. Bs. Aires 1145.- ROSS, Dr. Reynaldo Bernal, Pando - América, Telf. 22453.- VIVIANA, Dra. Corina Franco, Rodríguez 544, Telf. 61944.- ACOSTA, Dra. Nancy Gutiérrez, Plaza Barrientos (Matadero), Telf. 60187.

FARMACIAS DE TURNO PERMANENTE

OBRAJES Plaza Franz Tamayo Tel. 82081 SAN CARLOS Av. República 26 Tel. 20223 Villa Victoria, VERACRUZ Av. Antofagasta Nº. 100 Tel. 59107 Alto de La Paz. CRISTO REY General Lanza 2110 Tel. 27534 Sopocachi Alto.

TELEFONOS DE URGENCIA

BOMBEROS 119 - ASISTENCIA PUBLICA 118-2211 - RADIO PATRULLA 110 - TRANSITO 26148 SAMAPA 26628 - 26548 - ENERGIA 54357 - TELEFONOS (RECLAMOS) 113 INFORMACIONES 104 SEÑORITA HORA 117 LARGA DISTANCIA EXTERIOR 55907-09 INTERIOR 20402-03 HOSPITAL DE CLINICAS CENTRAL 22821 - 22872 - AASANA 59333-59310.

FLOTAS

ABAROA Alonso de Mendoza 242, Tel. 27096. ALIAGA Montes 700, Tel. 26376. ANDINO, León de la Barra 360, Tel. 20471. ATLAS, Alonso de Mendoza y Bozo 226, Tel. 28621. AUTO LINEAS INGAVI, (viajes al Desaguadero) Manco Kapac 445 (frente a Vita) Tel. 28981. BUSTILLOS, Calle Tumusla al lado Hotel, Tel. 26894. BOLIVIA, Alonso de Mendoza, Tel. 55854. CONDOR, Bozo esquina Montes Tel. 25893. CONTINENTAL Montes 675 Tel. 29061. COPACABANA Montes 620 Tel. 20377. CINTA DE PLATA Av. Manco Kapac (Prolong. I. Tamayo 417) Tel. 65658. EXPRESO PANAMERICANO Bozo 167 Tel. 20803. EL CISNE Bozo 169 Tel. 61321. EL DORADO Bozo 106 esq. Montes Tel. 40375. EL CHAPACO Chuquisaca 536 Tel. 40258. FLOTAS UNIDAS 15 DE ABRIL Calle Tiquina 131 Tel. 28911. IMPERIAL Pando 159 Tel. 57522. KIRQUINCHO Bozo 108 Tel. 54612. KORILAZO Montes 700 Tel. 23810. LA VELOZ DEL SUD Tiquina esq. Figueroa 739 Tel. 23146. MANCO KAPAC Tumusla 530 (Hotel Tumusla) Tel. 50033. MONTAÑA DE PLATA Manco Kapac. ORIENTE Alonso de Mendoza esq. América 278 Tel. 27551. SAMA Plaza Riosinho 98 Tel. 64436. SAN JORGE Manco Kápac 450 (a 1/2 cuadra Vita) Tel. 61324. TRANSPORTE DE CARGA A LARGA DISTANCIA Plaza Alexander 190 Tel. 27775. TRANSPORTES RIVEROS Montes [...]60 Tel. 20984. TRANSPORTE PESADO Montes 511 Tel. 25083. TRANS SERVICE LTDA. Alto de la Alianza 630 (Casilla 3922) Tel. 43154. UNIVERSO Montes 638 Tel. 42831. URUS Bozo 194 Tel. 50793. VICTORIA Calle E. Calderón 563 (Gran Poder). YUNGUEÑA Calle Vi[...] esq. Av. Américas 497 Tel. 43001.

EMPRESAS AEREAS

[...]OYD AEREO BOLIVIANO Tels: 54649 - 53132 - 55769 - 51155 - [...]63 - 59053 LUFTHANSA Tels. 20383 - 25780 - 50499 - 50609 [...]ROPUERTO Tel. 59151 AEROLINEAS ARGENTINAS Tel. [...]92 AVIANCA Tels. 43909 - 40883 AIR FRANCE Tel. 51740 LAN [...]. 25536 - 57750 KLM Tel. 42965 SWISSAIR Tel. 28924 PANAM [...]ls. 54117 - 41863 BOA Tel. 26387 VARIG Tel. 21450 ECUA[...]RIANA Tel. 54472.- IBERIA Tels. 20270 - 24378 - ALITALIA [...]. 23494 B.O.A.C. Tel. 55541 CANADIAN PACIFIC Tel. 55341 [...]UTH AFRICAN AIRLINES Tel. 55541 BRITISH CALE[...]NIAN Tel. 55541 TAM Tel. 25542 AEROPUERTO 59125. [...]ANIFF INTERNATIONAL: VENTAS INFORMES Tels. [...]00- 21105 AEROPUERTO Tel. 59303 CARGA Tels. 59555 - [...]2 LAN-Chile Tel. 25536 - 57750.

FERROCARRILES

[...]ACION CENTRAL Tels. 52510 - 53510 ESTACION GUAQUI [...]888.

Testimonio No. 108

CORRESPONDE TESTIMONIO ESCRITURA PUBLICA Nº. 108

ESCRITURA PUBLICA DE CONSTITUCION DE SOCIEDAD AGRO-INDUSTRIAL DE RESPONSABILIDAD LIMITADA OTORGADA POR LOS SEÑORES PAULINO FLORES MORALES, MACEDONIO MEGUILLANES MAMANI, FLORENCIO LUCAS APALA, VIDAL FLORES LUCAS, PEDRO APALA FLORES, RUBEN AYAVIRI GARCIA, ANTONIO HUAYTA AYAVIRI, BONIFACIO GARCIA IGNACIO, DAVID TICONA APALA Y DELICIO GARCIA IGNACIO EN FAVOR DE ELLOS MISMOS.

En la ciudad de Uyuni, República de Bolivia, [illegible]

MINUTA:- Señor Notario de Fé Pública [illegible] Antonio Huayta Ayaviri, Bonifacio García Ignacio, David Ticona Apala y Delicio García Ignacio, mayores de edad maestros normalistas rurales, naturales de Llica, y vecinos de Uyuni, hábiles por derecho, de nuestra libre y esontánea voluntad y previo acuerdo unánime hemos resuelto constituir una Sociedad Agro-Industrial de Responsabilidad Limitada que girará bajo la razón social de "SAIBOL" Ltda. con domicilio en la ciudad de Cochabamba, dejándose expresa constancia que esta sociedad se regirá por las disposiciones generales de la ley de 12 de marzo de 1941 las pertinentes de Código Mercantil y las especiales de este instrumento.- SEGUNDA:- El Objeto o giro de la Sociedad.- Será la explotación, comercialización e industrialización de productos agrícolas - ganaderos en el interior y exterior del país; mecanización del campo agrícola; explotación, comercialización e industrialización de la madera; reforestación de áreas explotadas. Para el cumplimiento de este objetivo la Sociedad podrá comprar y vender bienes, suscribir contratos, asociarse con personas, empresas o entidades nacionales, organizar sociedades accidentales y, en suma, realizar todos los actos necesarios a la efectivización de su objetivo.- TERCERA.- Capital.- La sociedad girará con un capital social de $bs. 150.000.oo dividido en 100 cuotas de capital de $bs. 1.500.oo cada una. Capital aportado por los socios en las siguientes proporciones: Paulino Flores M., Macedonio Meguillanes M., Florencio Lucas A., Vidal Flores L., Pedro Apala F. Rubén Ayaviri G., Antonio Huayta A., Bonifacio García I., David Ticona A., y Delicio García I., cada uno con $bs. 15.000.oo (pesos bolivianos quince mil) La responsabilidad de los socios queda limitada a los aportes indicados anteriormente. CUARTA.- Transferencia.- Aumento o disminución de Cuotas de Capital.- Para el caso de que cualesquiera de los socios quisiera transferir una parte o el total de sus cuotas de capital deberá hacerlo con preferencia a los otros socios y solo en el caso de que estos no quisieran adquirirlas podrán transferirlas a terceras personas, previa autorización de la Asamblea de Socios.- Toda transferencia en transgresión a esta estipulación será nula de pleno derecho y la sociedad podrá desconocer la personería del adquirente, adjudicándose en tal caso dichas cuotas a los demás socios en forma proporcional a las cuotas que posean sin que el socio infractor pueda alegar contra la sociedad perjuicio alguno. Se hace notar expresamente que toda transferencia se hará conocer a la sociedad en un término no menor de 30 días para ser considerada. El capital social podrá ser aumentado o disminuído previo acuerdo unánime de la asamblea de socios y sin más limitaciones que las establecidas por las leyes del país.- QUINTA:- Duración.- Disolución.- La sociedad tendrá una duración indefinida.- Sólo podrá disolverse por las siguientes causas: a) Por pérdida del capital social en la proporción del 50%; b) Por voluntad expresa de las dos terceras partes del número total de socios; c) Por otras causales expresamente determinadas por ley. [illegible] privadas sean administrativas, judiciales, municipales, aduaneras, policiales, de tránsito, entidades autárticas, autónomas, semi autárquicas, bancarias, comerciales, industriales y otras; estipular acuerdos, precios, montos, intereses, plazos, modalidades, formas de pago; constituir apoderados y gestores, vender comprar, permutar tomar y dar en arrendamiento toda clase de bienes, celebrar todo tipo de contratos, obtener préstamos con o sin garantía; otorgar recibos, abrir y manejar cuentas corrientes, girar cheques, endosarlos, cobrarlos, hacer pagos, girar, aceptar, protestar avalar y descontar letras de cambio; firmar minutas, escrituras, documentos privados, pagarés, subrogar, rescindir, contraer obligaciones, constituir hipotecas, obtener warrants, avances de cuenta, abrir acreditivos, obtener seguros e intervenir en licitaciones públicas y privadas, contratar y despedir personal conforme a la Ley General del Trabajo, señalar sueldos y salarios, demandar, contestar demandas, seguir lo enjuiciado en todos sus grados e instancias, recursos e incidentes, pedir revocatorias, apelar, recurrir de nulidad de queja, acusar y recusar, compulsar oponer excepciones, responderlas, reconvenir, deducir tercerías e intervenir en juicio de concurso y quiebra, desistir, transigir, aceptar desistimientos, deferir a juramentos y prestarlos, ofrecer toda clase de pruebas, tachar las contrarias, designar peritos tasadores, liquidadores, asistir a audiencias e inspecciones, solicitar informes, certificaciones, copias legalizadas, testimonios, inscripciones, registros, arraigos, apremios, secuestros, embargos, remates, hacer observaciones y reclamaciones, interponer juicios contencioso-administrativos y/o contencioso-tributarios; otorgar poderes especiales, sustituir y reasumir, solicitar exhortos, ordenes instruidas y en suma hacer uso de cuantos recursos ordinarios nos franquean luestras leyes así como practicar cuantas diligencias sean necesarias y cuantos actos de administración se requieran con plenitud de potestades conducentes al buen éxito de los negocios y actividades de la sociedad. Asimismo, apersonarse al Instituto Nacional de Colonización y solicitar a nombre de la sociedad áreas de colonización para su consiguiente explotación.- OCTAVA.- Fiscalización.- Arbitraje.- Los socios se encuentran facultados para solicitar toda clase de informes respecto al desenvolvimiento de la sociedad pudiendo examinar los libros de contabilidad, verificar existencias, revisar documentos, etc. con la sola excepción o condición de no entorpecer los negocios y actividades bajo pena de responsabilidad por los perjuicios que causaren. En cuanto a las discrepancias y divergencias que pudieran ocurrir entre los socios respecto a la administraceón o negocios de la sociedad y de la interpretación de la escritura de constitución de sociedad, deberá ser sometido al fallo de un tribunal arbitral constituído por un dirimidor designado por acuerdo de los socios y si aún subsistiera la discrepancia o divergencia serán las Cámaras de Comercio e Industria por intermedio de su Presidente de la ciudad de Cochabamba quien dicte el fallo final debiendo ser el mismo inapelable y teniendo el carácter de cosa juzgada.- NOVENA.- De las asambleas.- Los socios se reunirán: a) Ordinariamente dentro del primer trimestre de cada año, b) Extraordinariamente toda vez que se considere necesario por el Gerente o [illegible] DECIMA.- Atribuciones de la Asamblea General [illegible] ticipación por lo menos para las primeras y 8 días para las segundas.- DECIMA TERCERA.- Decisiones y Representaciones.- En las asambleas cada cuota de capital da derecho a un voto con la única limitación de que ningún socio o persona podrá representar por sí o por terceros más del 35% del capital social; por consiguiente toda resolución de la asamblea es válida cuando concurren más del 50% de las cuotas de capital, salvo en los siguientes casos: a) para proceder a la venta total del negocio; b) para cambiar el giro social, c) para acordar su fusión en otra u otras entidades similares o distintas; d) para aumentar o disminuir el capital social; casos en los cuales será necesario el voto afirmativo y unánime de los socios. Los socios que no pudieran concurrir personalmente a una asamblea podrán hacerse representar por otro socio o persona extraña, en el primer caso solo será necesario una carta poder y en el segundo un poder extendido ante Notario Público.- DECIMA CUARTA.- Obligatoriedad de las Resoluciones de la Asamblea.- Las resoluciones de las asamblea ordinarias y extraordinarias adoptadas con el quorum reglamentario y las formalidades acordadas obligan a todos los socios presentes, ausentes o disidentes.- DECIMA QUINTA.- Prohibiciones.- Queda terminantemente prohibido a los socios ingresar y/o formar sociedades competitivas. No podrán utilizar la razón social para operaciones ajenas a la misma en beneficio propio o de terceras personas, por lo que serán responsables ante los otros socios con la generalidad de sus bienes presentes y futuros.- DECIMA SEXTA.- Aceptación.- Nosotros: Paulino Flores Morales, Macedonio Meguillanes, Florencio Lucas Apala, Vidal Flores Lucas Pedro Apala Flores, Rubén Ayaviri García, Antonio Huayta Ayaviri, Bonifacio García Ignacio, David Ticona Apala y Delicio García Ignacio, aceptamos y declaramos nuestra entera conformidad con todas y cada una de las cláusulas estipuladas en la presente minuta de constitución de sociedad agroindustrial de responsabilidad limitada obligándonos a su leal y estricto cumplimiento.- Usted, señor Notario de Fé Pública se dignará agregar las demás cláusulas de estilo y seguridad para su mejor validez en derecho.- Uyuni, agosto 20 de 1976.- Firmado:- Dr. Ernesto Aranibar S.- Abogado.- P. Flores M.- M. Meguillanes M.- F. Lucas A.- V. Flores L.- P. Apala F.- R. Ayaviri G.- A. Huayta A.- B. García I.- D. Ticona A.- D. García I.-

COMPROBANTE DE PAGO Nº. 092815.- Administración Distrital de Uyuni.- 20 de Agosto de 1976.- Nombre: Soc. Agro-Industrial de Responsabilidad Limitada.- "Saibol" Ltda.- Cabrera Esq. Plaza 6 de Agosto.- Claves.- Pormenores.- Imponible.- Por ciento.- Impuesto.- 36.05.- Timbres Transacción Certificados.- Pago por el registro de la sociedad Agro-Industrial de Responsabilidad Limitada (Saibol Ltda.). de acuerdo a términos y condiciones s/capital inicial de $bs. 150.000.oo 2%.- 300.oo.- 95.05.- Rep. Comprobante.- 10.oo.- Son: Trescientos diez oo/loo pesos bolivianos.- Efectivo.- J.D. Achá Auza Supervisor de la liquidación.- Un sello Sección Caja.-

CONCLUSION.- Previa lectura manifestaron los comparecientes que en toda forma de derecho elevan a escritura pública la minuta aquí inserta cuyo tenor confirman, reproducen, ratifican y aprueban sin nota ni observación alguna. En comprobante, firman con los testigos ciudadanos en ejercicio y de este domicilio Sres. Hernán Lutino Liquilgua y Pedro Villca Ayaviri, Maestros Normalistas, hábiles e idóneos al efecto, por ante mi de que doy fe.-

Firmado: Paulino Flores Morales.- Macedonio Meguillanes Mamani.- Florencio Lucas Apala.- Vidal Flores Lucas.- Pedro Apala Flores.- Rubén Ayaviri García.- Antonio Huayta Ayaviri.- Bonifacio García Ignacio.- David Ticona Apala.- Delicio García Ignacio.- Firmado.- Hernán Lutino Liquilgua.- Pedro Villa Ayaviri.- Testigos.- Firmado:- Nicolás Ugrinovic R.- Notario de Fé Pública.- Un signo y sello de la Notaría.-

CONCUERDA CON LA ESCRITURA MATRIZ DE SU REFERENCIA EN CUYO MERITO AUTORIZO, SIGNO Y FIRMO ESTA COPIA TESTIMONIADA EN SEIS EJEMPLARES EN LA CIUDAD DE UYUNI A LOS VEINTIUN DIAS DEL MES DE AGOSTO DE MIL NOVECIENTOS SETENTISEIS AÑOS. LLEVA TIMBRE DE LEY. DOY FE.

Firma y Sello: Nicolás Ugrinovic R.- Notario Público de la Provincia Quijarro Uyuni Bolivia.

Atención empresarios

ACEROS TESA La nueva planta fundidora ofrece a la industria interesada en el serio y rápido aprovisionamiento de partes y repuestos de maquinaria, su producción en los siguientes rubros:

PARA LA MINERIA

Bombas para líquidos y líquidos- sólidos en aleación Ni-hard
Bolas huecas de 8", 10" y 12" para reducir el porcentaje de lamas en acero cromo molibdeno.
Mantles y bowl-liners para trituradoras cónicas hasta de 4' de diámetro en acero al manganeso
Muelas para chancadoras de mandíbula en acero al manganeso
Partes para equipos de flotación en acero inoxidable.
Soleras para cualquier tipo de molino en acero al manganeso
Ruedas para carros metaleros y locomotoras en acero
Cualquier tipo de pieza fundida para la industria minera en varios tipos de aceros.

PARA INGENIOS AZUCAREROS

Camisas para trapiches en fundición gris
Piñones para trapiches en acero al cromo molibdeno
Partes de maquinaria y respuestos para molienda, en cualquier tipo de fierro y acero.

PARA EMPRESAS CONSTRUCTORAS

Cuchillas y esquineras para tractores en acero al manganeso
Dientes para excavadoras en acero cromo molibdeno
Zapatas para tractores en acero cromo molibdeno.

PARA EMPRESAS FUNDIDORAS DE MINERALES

Lingoteras en aleaciones de fierro resistentes al calor
Ollas para refinación térmica en fundición gris al cobre-cromo en piezas con un peso hasta de 6 toneladas.

- La producción es sometida a pruebas en nuestro Laboratorio de Control de Calidad.
- Además ACEROS TESA pone a disposición de sus clientes:
a) Un Departamento de Diseños y Proyectos
b) Una Maestranza de Servicio Pesado
c) Un Taller de Modelería

VENTAJAS PARA EL CLIENTE

1.- Servicio de diseño de planos en su planta
2.- Confección de modelos sin costo
3.- Breve plazo de entrega
4.- Tipo de material apropiado para un máximo rendimiento
5.- Precios competitivos
6.- Entrega del producto en el lugar de destino sin costo adicional.

DIRECCION: Km. 3 de la carretera Oruro - Vinto
Casilla 442 - Cables TESA
Tel: 54330 - 54455
ORURO.

A distribuidores mayoris[...]

Durante el próximo mes de septiembre [...]pondremos de 2.000 o más quintales de SAND[...] primera calidad, interesados en comercializ[...] apersonarse en Avenida Mariscal Santa Cruz Nº[...] segundo piso, oficinas SAAB/AGRINOR.

Importante empre[...]

Requiere un contador con experiencia m[...] de 2 años en contabilidad minera y un Ad[...]trador de minas con experiencia mínima de 3[...]
Ambos cargos para un centro minero[...] solicitudes se reciben en la casilla Nº. 441[...]

La Paz, 20 agosto 1976.

Instituto Boliviano de Turismo
Cámara Departamental de Hotelería
Programa del Seminario para Empresarios Hoteleros

Primer Seminario de Hotelería, orientado a Ejecutivos Hoteleros con el fin de darle[...] visión de la Hotelería, su relación con otros operadores de Turismo y la manera de o[...] para conseguir un crédito de ampliación o para un establecimiento nuevo.

TEMARIO Y DISERTANTES

Día lunes 30 de Agosto - ORGANIGRAMA IDEAL DE LOS DEPARTAMENTOS D[...] HOTEL Y SU INTERRELACION Sr. José María Bolívar, EXPERTO DE LA MISION [...]PAÑOLA F O M O Técnico en administración de empresas turísticas.

Día martes 31 de Agosto - INSTALACION Y ORGANIZACION DE UNA COCINA, O[...] DEPENDENCIAS HOTELERAS Sr. Joaquín Zamora EXPERTO DE LA MISION [...]PAÑOLA F O M O Master, titulado en Alimentos y Bebidas.

Día miércoles 1 de Septiembre - LA HOTELERIA Y SU INTERRELACION CON O[...] EMPRESAS DE SERVICIOS TURISTICOS Sr. Mariano H. Breccia, REPRESENTA[...] BOLIVIA "Viajes Melia" S.A. Tour Operatos.

Día jueves 2 de Septiembre - EL PROYECTO DE FACTIBILIDAD PARA LA [...]PLIACION DE UN HOTEL EXISTENTE O LA CONSTRUCCION DE UNO NUEVO [...] Gregorio Machicado INSTITUTO BOLIVIANO DE TURISMO Egresado de la Univers[...] Católica Boliviana. Becado a varios países Europeos para su especialización en Turis[...]

Día viernes 3 de Septiembre - LA GESTION BANCARIA PARA FINANCIAMIENTO [...] HOTELES - CONDICIONES - DISPONIBILIDADES Sr. Repr. BANCO INDUSTRIAL[...]

Día sábado 4 de Septiembre - COCTEL DE CLAUSURA Y ENTREGA DE C[...]TIFICADOS A LOS ASISTENTES CON UN 80% MINIMO DE ASISTENCIA.

DURACION DEL SEMINARIO - Una semana de 5 sesiones de 2 hs. cada una. Una h[...] para la exposición del Tema y una hora de coloquio de hs. 16 a 18.

PARTICIPANTES.- Podrán participar todos los Empresarios Hoteleros del país [...] estén al día con sus obligaciones a sus respectivas Cámaras.

Otras personas interesadas podrán participar, previo pago de $b. 100.- por matrícu[...]

L I M I T E - TREINTA PARTICIPANTES.
P L A Z O - Se recibirán las inscripciones hasta tres días antes de la iniciación del Seminari[...]

INSCRIPCIONES - Se reciben inscripciones a partir de la fecha en la Secretaría de [...] Cámara Departamental de Hotelería, Calle Evaristo Valle Nº. 235 (interior) Teléfono 239[...] de hs. 14.30 a 19.--.

Universidad Boliviana
Universidad Boliviana Mayor de San Andrés

CENTRO DE PLANIFICACION Y COORDINACION DE
LA INVESTIGACION CIENTIFICA Y TECNOLOGICA
"C.E.P.I.C."

Seminario de Ciencia y Tecnología
24 - 26 agosto 1976

Martes 24:
Horas 10.00 Inauguración
Local: Paraninfo Universitario
Horas 11.00 La Investigación Científica y Tecnológica en la Universidad.
Director CEPIC: Ing. G. Mejía
Horas 14.30 La Investigación y la Educación Superior.
Decano de la Facultad de Tecnología: Ing. H. Mancilla.
Horas 15.30 La Investigación y la Educación Superior.
Representante del CNES: Dr. L. Briancon.
Horas 16.30 Café
Horas 16.45 Discusión y recomendaciones.

Miércoles 25:
Horas 9.00 Política Científica y Tecnológica
Representante Sub-secretaría de Planeamiento: Lic. M. Inés de Castaños.
Horas 10.00 Política Científica y Tecnológica
Representante ANCB: Dr. O. Suárez - Dr. A. Castaños.
Horas 11.00 Café
Horas 11.15 Política Científica y Tecnológica
Representante Fac. Ciencias Sociales: Lic. Marcelo Calvo.
Horas 11.30 Discusión y recomendaciones
Horas 14.30 Planificación y financiamiento de la Investigación.
Director General Administrativo UMSA: Lic. G. Aliaga
Horas 15.30 Planificación y financiamiento de la Investigación
Representante Ministerio de Finanzas: Lic. F. Moscoso.
Horas 16.30 Café
Horas 17.00 Discusión y recomendaciones.

Jueves 26:
Horas 09.00 Cooperación a Nivel Nacional
Representante Ministerio de Energía e Hidrocarburos: Ing. M. Guzmán
Horas 09.45 Cooperación a Nivel Nacional.
Representante Ministerio de Educación: Dr. G. Bilbao La Vieja.
Horas 10.30 Café
Horas 10.45 Transferencia de Tecnología.
Representante Facultad de Ciencias Sociales: Lic. A. Averanga.
Horas 11.30 Cooperación a Nivel Nacional.
Representante Ministerio de Industria y Comercio: Ing. C. Cáceres.
Horas 14.30 Cooperación a Nivel Nacional
Representante Ministerio de Minería y Metalurgia: Ing. F. Soruco. Ing. E. Tellez.
Horas 15.15 Cooperación a Nivel Nacional.
Representante Ministerio de Higiene y Salubridad: Dr. G. Ponce.
Horas 16.00 Café
Horas 16.15 Cooperación a Nivel Internacional.
Representante PNUD: Dr. C. Miquel.
Horas 16.45 Cooperación a Nivel Internacional
Representante O.E.A.: Dr. Beguiristain.
Horas 17.15 Cooperación a Nivel Internacional
Representante B.I.D.: Dr. L. Bonilla.
Horas 17.45 Discusión y recomendaciones.
Horas 18.30 La Sociología como Ciencia del Cambio y del Desarrollo.
Representante Facultad de Ciencias Sociales: Dr. A. Vilela.

Viernes 27:
Horas 09.00 La Antropología Social en la Realidad Boliviana.
Representante Fac. de Ciencias Sociales: Dra. E. Clark.
Horas 10.00 Evolución de la ciencia.
Representante Facultad de Ciencias Sociales: Lic. M. Mont Pellier.
Horas 11.00 Café
Horas 11.15 Metodología para la Formación Profesional de Adultos.
Representante Facultad de Ciencias Sociales: Lic. J. Pérez de Gracia.
Horas 15.00 Recomendaciones
Horas 19.00 Acto de Clausura.

La Paz, Agosto de 1976.

Marcelo Calvo V.
DECANO DIRECTOR DE
EXTENSION UNIVERSITARIA

Dr. Víctor Hugo Guerra P
SECRETARIO GRAL. U.M.S.A.

CLASIFICACION DE LA SEGUNDA ETAPA DE LA CARRERA AUTOMOVILISTICA

Clasificación	PILOTOS	Coche N°.	Tiempo Empleado	Promedio Kms.H.
1°	Dieter Hubner	2	4h.04'35"9/10	63,778
2°	Jorge Recalde	5	4h.03'56"9/10	63,437
3°	Eduardo Zamora	1	4h.07'21"6/10	63,068
4°	Carlos Hugo Méndez	17	4h.07'48"6/10	62,962
5°	René Rocha	3	4h.08'07"9/10	62,870
6°	Rolando Bass-Werner	6	4h.09'08"5/10	62,623
7°	Oscar Crespo	12	4h.15'41"9/10	61,013
8°	Armando Paravicini	10	4h.20'37"8/10	59,835
9°	Juan Rodriguez Vera	14	4h.20'42"6/10	59,837
10°	Marco Antonio Burgoa	24	4h.22'25"9/10	59,455
11°	Jorge Abdala	37	4h.24'34"5/10	58,982
12°	"Los Pinguinos"	28	4h.25'37"3/10	58,730
13°	Waldo Monje	16	4h.28'48"2/10	58,053
14°	Leonello Tamarri	11	4h.29'13"6/10	57,944
15°	Hugo Alvarado	4	4h.33'01"6/10	57,139
16°	Jorge Veintemillas	19	4h.33'20"6/10	57,071
17°	Victor Huici	31	4h.34'25"3/10	56,847
18°	Germán Alcócer	59	4h.34'44"4/10	56,781
19°	Milton Zenteno	75	4h.36'18"0/10	56,460
20°	Rolando Chiappe	33	4h.36'40"3/10	56,385
21°	Manuel Urravion	7	4h.37'41"5/10	56,178
22°	Eduardo Santa Cruz	50	4h.37'49"5/10	56,150
23°	Armin Fraulle	71	4h.40'08"7/10	55,685
24°	Edgar Ayala	74	4h.44'16"4/10	54,977
25°	Fernando Agreda	73	4h.45'52"6/10	54,571
26°	Germán Felipez	61	4h.46'38"3/10	54,433
27°	Maya Exeni	68	4h.47'14"6/10	54,309
28°	Mario Chacón	26	4h.48'54"0/10	53,998
29°	José Goitia Meneses	25	4h.49'06"4/10	53,959
30°	Luis Pérez	20	4h.50'07"6/10	53,770
31°	"Avispón Verde"	22	4h.50'39"7/10	53,671
32°	Wálter Atalá	15	4h.50'42"0/10	53,664
33°	Freddy Burgoa	44	4h.52'28"4/10	53,338
34°	Wálter Villegas	30	4h.53'43"0/10	53,112
35°	Pepe Goitia	58	4h.56'12"6/10	52,656
36°	Pepe Aliaga	46	4h.56'52"1/10	52,548
37°	Gumercindo Columba	55	5h.04'40"7/10	51,188
38°	Mario Veintemillas	29	5h.08'04"5/10	50,968
39°	Gonzalo Rojas	49	5h.09'54"3/10	50,338
40°	Ricardo Paita	13	5h.10'17"5/10	50,275
41°	"Hermanos Jofré"	69	5h.12'23"7/10	49,939
42°	"Los Tortuguitas"	70	5h.14'38"5/10	49,903
43°	Roberto Villanueva	48	5h.15'45"4/10	49,254
44°	Víctor Alanoca	72	5h.17'02"0/10	49,205
45°	Dante Jería	35	5h.37'42"6/10	46,193
46°	Oscar Navia	18	5h.49'46"6/10	44,580
47°	"Lorito"	53	5h.55'10"0/10	43,923
48°	David Cordero	47	6h.21'26"4/10	40,898
49°	Jorge Silva	38	6h.31'06"5/10	39,897
50°	Dante Muñoz	40	6h.39'23"1/10	39,060
51°	Armando Luizaga	41	6h.39'27"6/10	39,053
52°	Gregorio García	42	7h.03'31"1/10	36,834
53°	Franklin Salas	8	7h.09'59"9/10	36,279

Endurecemos sus herramientas

Depositamos CARBURO DE TUNGSTENO o CARBURO DE TITANIO INCREMENTAMOS O AUMENTAMOS LA VIDA DE SUS HERRAMIENTAS EN UN 1.000%

Lista parcial de aplicaciones:

Matricería, escareadores, leves molinos, herramientas de torno, cuchillas, fresas, brocas, engranajes, taladros, barrenos, cinceles y todo material ferroso sujeto a gran desgaste.

INCREIBLE LE DAMOS 10 VECES MAS DE DURACION

TECNOLOGIA DEL PRESENTE

SERVICE 4, Héroes del Acre 1679 LA PAZ

MARTINEZ, PEREIRA Y CIA. S.A. NAVIERA

Empresa Naviera especializada en el tráfico zonal del Mercado Andino, Mercado Común Centroamericano y México (Costa Pacífico)

Línea Venezuela y Colombia Atlántico Pacífico

M/N Francisca Navegando, Callao 20/8 Canal 25/8 La Guayra 28/8
M/N Castilla Navegando, Callao 20/8, Valparaiso 25/8
Servicio mensual con escalas en:
GUAYAQUIL - BUENAVENTURA - CANAL - BARRANQUILLA
PTO. CABELLO - LA GUAYRA

Línea Centro América y México Pacífico

M/N Gloria L Navegando Mazatlan 20/8
M/N Carmen Navegando Guayaquil 26/8 Buenaventura 29/8
Servicio mensual con escalas en:
GUAYAQUIL - BUENAVENTURA - PUNTA ARENAS (Costa Rica)
ACAJUTLA - CORINTO - MANZANILLO - MAZATLAN

Servicio de Cabotaje regular Costa Chilena
M/N Isabela
Salida cada 20 días con escalas en:
VALPARAISO - SAN ANTONIO - BAHIA CONCEPCION
PUNTA ARENAS (Chile) y otros puertos

Escala en los puertos en tránsito a Bolivia a opción de la carga

Agentes Generales para Bolivia:

INDEAN INDUSTRIAL SUPPLIES LTDA.

Av. Arce 2031 (Edif. Victoria)
Casilla 4820 Tels. 55701 - 26456
La Paz - Bolivia

JUNTO AL CENSO POR UN MAÑANA MEJOR

Ingenieros Industriales

Y.P.F.B., requiere los servicios de dos ingenieros industriales, titulados o egresados, con edad máxima de 35 años.

Los interesados deberán dirigir su oferta de trabajo, adjuntando curriculum vitae, a la Gerencia Comercial, Casilla 401, La Paz.

Curso de Secretariado Ejecutivo

El Instituto de Lactura Veloz, Estudio y Memoria (ILVEM) a partir de la fecha abre sus inscripciones para su nuevo curso de SECRETARIADO EJECUTIVO a iniciarse el 20 de septiembre de 1976 y para el que ha instalado máquinas IBM y música ambiental. La aplicación de una metodología pedagógica moderna con equipos auxiliares le permitirán una excelente formación profesional en sólo ocho meses. Plazas limitadas. Horarios convenientes. Informes en ILVEM. Av. Camacho 1372, 5°. piso. Telf. 56749.

LA SOLUCION ES ILVEM!

Auditor Interno

Con mínimo de 5 años de experiencia en cargos similares o en auditoria externa, precisa importante Empresa.

Dirigirse a casilla 4353 La Paz, adjuntando Curriculum Vitae e indicando pretensiones de sueldo.

Caja Nacional de Seguridad Social

Aviso a los Empleadores

Se aclara que la presentación de la "PLANILLA INTERNA DE SALARIOS O LIQUIDACION DE PAGO" solamente debe efectuarse por el mes de Julio del presente año,

La Paz, agosto de 1976

RELACIONES PUBLICAS

El LAB aclara:

La Paz, 23 de agosto de 1976.

Señor
Jorge Carrasco V.
Director de "El Diario"
Presente.

Señor Director:

Con mucha sorpresa y estupor, he dado lectura a un artículo publicado en el matutino de su digna dirección, en su edición correspondiente al día de ayer, domingo 22 de los corrientes, en el que en tono jocoso y burlón y con evidente mala fe contra el Lloyd Aéreo Boliviano, el Cronista hace relación a algunos incidentes que se suscitaron con motivo del Vuelo 952 que la Empresa cumplió el día viernes 20 del presente mes.

Como no escapa al ilustrado criterio del señor Director, en casos como éste debe primar la cordura no solamente en el lenguaje que se emplea, sino también en la forma de relatar tales hechos, pues lo que más importa a todos los bolivianos es velar por el prestigio de una Empresa Nacional que, a través de mucho esfuerzo, dedicación y sacrificio, brinda al país motivos de justo orgullo por haber logrado un resurgimiento sorprendente y su modernización. Los daños morales que causan este tipo de publicaciones son inconmensurables.

Le dirijo la presente nota en la seguridad de que Ud. no ha conocido el texto del citado artículo antes de su publicación, pues no hay duda que de haber sido así, no habríamos tenido que dar lectura a una nota tan sin sentido.

Para conocimiento suyo y de la opinión pública en general, a continuación me es grato proporcionar una explicación técnica sobre lo acontecido:

En uno de los párrafos de la aludida publicación, se expresa: "...esto pareció muy raro, sobre todo porque a esa hora, aterrizó un jet de la Compañía Braniff, dejó a sus pasajeros, tomó a otros y se fue muy tranquila, sin importarle un bledo el papelón que le hacía pasar a su colega Compañía boliviana".

Para desvirtuar tal afirmación, acompaño junto a la presente un documento en el cual el Jefe de Aeropuerto de Braniff International, Sr. Mario Mogro, expresa que dicha Compañía también tuvo que retrasar su vuelo, por el viento de cola y condiciones meteorológicas adversas para el decolaje existentes en el Aeropuerto. En efecto, el avión de Braniff salió a horas 22:35, o sea UN MINUTO ANTES que el avión del Lloyd Aéreo Boliviano.

En el artículo, se da a entender veladamente que el problema meteorológico que ocasionó la demora fue producto de la imaginación de personeros de la Empresa, lo cual nos obliga a demostrar, a través de informes meteorológicos de AASANA, cuyas fotocopias adjuntamos, que estos problemas no pueden ser inventados ni por los pilotos ni por el personal de despachos de las compañías aéreas, existiendo una entidad responsable, como AASANA, que permanentemente suministra información técnica para la realización de las operaciones aéreas.

De acuerdo al informe de tiempo de AASANA, a horas 19 del día viernes 20 de agosto, existía viento noreste, dirección 30 grados, intensidad 15 nudos, utilizándose normalmente para el despegue la Faja 27, o sea 270 grados de dirección, lo que explica que el viento soplaba por la espalda; a horas 20, dirección 40 grados 12 nudos de intensidad; a horas 21 continuaba dirección 30 grados, intensidad 12 nudos; a horas 22, 60 grados de dirección, intensidad 15 nudos, habiendo transcurrido aproximadamente 35 minutos más para que AASANA autorice la operación de los aviones de Braniff International y del Lloyd Aéreo Boliviano, en vista de que disminuyó la intensidad del viento, hasta los límites autorizados.

A este respecto, es imprescindible señalar que el Lloyd Aéreo Boliviano es una Compañía responsable, que por encima de toda presión vela por la seguridad de sus pasajeros y de su equipo de vuelo, en el deseo de cumplir operaciones a través de las cuales se prestigie la línea aérea nacional y el país en general. Tal la razón por la que en el exterior y dentro de Bolivia se haya incrementado nuestro factor de ocupación y el porcentaje de nuestras ventas en grado considerable y en base a la confianza que depositan en el LAB sus usuarios, quienes a través de cartas de felicitación, expresan la satisfacción y el orgullo que sienten al utilizar los servicios del Lloyd Aéreo Boliviano, por ser una Empresa Nacional que no tiene nada que envidiar a las demás compañías del mundo en lo que respecta a equipo moderno, atención eficiente y seguridad en sus operaciones.

Esperando que las anteriores explicaciones hayan satisfecho la necesidad de información de su prestigioso periódico y de la opinión pública en general, para cuyo fin solicito a Ud. muy respetuosamente se digne ordenar la publicación de la presente, me es grato saludarle con toda atención.

Octavio Peñaranda Brun
SECRETARIO DIRECTORIO LAB

Datos de tiempo, de hs. 19 a 22 del viernes 20 de agosto, proporcionados por AASANA

Telegram western union

NNNNZCZC FVA074 2200HS
ZCZC CZBO172200HS
JJSLLPZM
202145 SLLP ZB
SLLP 02016 9999 2SC018 2CU020 08/M08 1037 628.2MB

Telegram western union

NNNNZCZC PNAI 520 BC2341
JJSLZM
202345 SLLPZB SABO
SABO SLLP 202400
SLLP 04012 9999 2SC020 06/M10 1037 628.4MB

Telegram western union

NNNNZCZC FVA087 2255HS
ZCZC CZBO18 2255HS
JJ SLLPZM
202245 SLLPZB
85201 20315 84012 28206 25400 59400 70013 82620 1037

Telegram western union

NNNNZCZC FVA087 2255HS
ZCZC CZBO18 2255HS
JJ SLLPZM
0100.....
200100 SLLPZB
SLLP 03012 CAVOK 04/M08 1038

Telegram western union

NNNNZCZC FVA090 0155HS
ZCZC CZBO22 0155HS
JJ SLLPZM
200200 SLLPZB
SLLP 06015 CAVOK 03/MC7 1039

Certificación de Braniff

BRANIFF INTERNATIONAL

A QUIEN CORRESPONDA:

Certificamos que nuestro vuelo 974 de fecha 20 De Agosto llego en itinerario procedente de Asuncion a hrs 21:20. Sensiblemente debido a condiciones atmosfericas (Viento de cola 070 grados de 15 a 18 nudos) nuestro vuelo tuvo que ser demorado 25 minutos hasta que el viento disminuyo en intensidad, ya que de otra manera hubieramos tenido que disminuir el combustible para hacer una escala tecnica en Lima, Peru, afin de reabastecernos de combustible, puesto que nuestro vuelo estaba programado a Guayaquil, Ecuador.

Por las mismas circunstancias este avion no llevo carga.

Es cuanto certificamos en honor a la verdad.

Mario Mogro
Director de Aeropuerto

MATE MATICAS
NEURO VIMIN
INTI
NEUROTONICO
Y RECONSTITUYENTE
BIOLOGICO

PRESENCIA Deportes

La Paz, Bolivia, martes 24 de agosto de 1976

este ... neu

NENE-DE

Para la dentición del

Desde la TRIBUNA

Por: Tito de La Viña

Los aspectos negativos

Ya hemos relevado todo lo positivo que tuvo la realización de los Juegos Deportivos Nacionales, y ahora es preciso que también se puedan anotar algunos de los errores que se notaron, con el ánimo de que en el futuro eso sea corregido, sobre todo con miras a los Bolivarianos.

El aspecto más saliente en el orden negativo estuvo relacionado con la atención a las delegaciones, cuyas quejas fueron frecuentes sobre diversos motivos, como la movilización, existiendo casos en los que los choferes asignados a delegaciones no se hicieron presentes en las horas requeridas para el respectivo transporte. Otro motivo frecuente de queja fue el del alojamiento, porque al parecer no existió coordinación para que cada delegación o cada especialidad, estuviera bien atendido en ese aspecto. El tema del horario ha sido también motivo de problemas, puesto que muy pocas veces las competencias comenzaron en el tiempo que indicaba el programa. La famosa "hora boliviana" llegó a los Juegos y trastornó totalmente las programaciones. No se les ocurrirá que en los Bolivarianos se imponga el criterio caótico en el horario, porque podría ser el origen del desluciminto total de la competencia. Se sabe que en el exterior las competencias olímpicas, panamericanas o bolivarianas, tienen que atenerse a un estricto horario porque sólo de ese modo se puede lograr que los eventos mantengan su normalidad. Solamente en Bolivia estamos acostumbrados a que los eventos se atrasen media hora con la naturalidad más grande. En cuanto se refiere al acto inaugural, las fallas fueron notables por cuanto se notó falta de sincronización en varios de los espectáculos gimnásticos y coreográficos presentados en aquella oportunidad, a más de errores infantiles como el de no inflar los globos con gas helio para que pudieran elevarse, etc.

En cuanto se refiere al aspecto de prensa creemos que prácticamente no se ha hecho nada en los Juegos Nacionales. No es que vayamos a pedir servicio electrónico, pero tampoco podemos esperar que para preparar una tabla de medallas, se espere a que termine la competencia como ha ocurrido, pues increíblemente el centro de prensa o lo que se quiera llamar, no podía proporcionar información oficial al respecto después de cada jornada, cosa que consideramos era por demás factible y sencilla. Tampoco se pudo expedir con celeridad el boletín con los últimos resultados después de cada jornada como tiene que hacerse. Es más, generalmente los boletines de un día consignaban resultados del día anterior, cosa que para la prensa ya no tiene ningún valor. Entendemos que para los Bolivarianos tendrá que habilitarse el centro de prensa y los sub-centros en cada escenario con todo el personal que pueda trabajar eficientemente.

Sucre-Potosí en la 3ra. etapa de G. Premio

Sobre distancia de 169 Kms.

La tercera etapa del "Gran Premio Presidente Banzer" se largará hoy a horas 9 desde la ciudad de Sucre rumbo a Potosí, sobre una distancia de 169 kilómetros. El tramo, relativamente corto atravesará los siguientes pasos: Yotala, Puente Méndez, Millares, Cljmani, Betanzos, Don Diego y Potosí.

Hasta anoche había incertidumbre en torno a la hora de largada por cuanto se anunciaba una feria campesina en la localidad de Betanzos, y en consecuencia corrían rumores que la etapa se largarfa a las 7 y media de la mañana. Sin embargo, primó la cordura, por cuanto no se puede incurrir de nuevo en falta de seriedad, y se dijo que la etapa se largará de acuerdo al horario inicialmente convenido.

Esta tercera etapa se disputará sobre 2229 metros al nivel del mar. Topografía: Ondulada. Plataforma de tierra estabilizada de 2 vías. Alineamientos horizontal y vertical regulares. Velocidad normal: 60 kms. por hora. Esto predominará en los primeros 50 kilómetros. En los siguientes 71 kilómetros desde Puente Méndez hasta Betanzos: 3316 metros sobre el nivel del mar. Topografía: montañosa. Velocidad normal: 40 kilómetros por hora. Finalmente de Betanzos a Potosí se correrá sobre 3909 metros al nivel del mar, con topografía ondulada. Velocidad normal: 80 kilómetros por hora El cierre del control en Potosí será a las 15 horas. Entrega de coches a Parque Cerrado hasta cinco horas después del arribo a la meta. Clausura el parque cerrado a las 23 horas.

Clasificación General

Clasificación	Pilotos	Coche N°.	Tiempo Total Empleado
1°	Dieter Hubner	2	6h.22'38"9/10
2°	Jorge Recalde	5	6h.37'27"5/10
3°	Eduardo Zamora	1	6h.38'43"0/10
4°	Oscar Crespo	12	6h.43'47"5/10
5°	Juan Rodriguez	14	6h.46'05"5/10
6°	René Rocha	3	6h.48'19"6/10
7°	Carlos Hugo Méndez	17	6h.48'40"3/10
8°	Rolando Bass-Werner	6	6h.49'39"2/10
9°	"Los Pinguinos"	28	7h.00'39"1/10
10°	Armando Paravicini	10	7h.02'17"6/10
11°	Jorge Abdala	37	7h.04'22"9/10
12°	Marco Antonio Burgoa	24	7h.07'38"2/10
13°	Armin Franulić	71	7h.15'48"8/10
14°	Hugo Alvarado	4	7h.18'32"3/10
15°	Jorge Veintemillas	19	7h.24'00"7/10
16°	Manuel Uravich	7	7h.25'21"2/10
17°	Leonello Tamarri	11	7h.28'12"2/10
18°	Milton Zenteno	75	7h.36'27"5/10
19°	Edgar Ayala	74	7h.28'18"5/10
20°	Eduardo Santa Cruz	50	7h.29'43"0/10
21°	"Avispón Verde"	22	7h.30'47"6/10
22°	Rolando Chiappe	33	7h.31'03"2/10
23°	Victor Iluici	31	7h.34'03"4/10
24°	José Goitia Meneses	25	7h.34'41"8/10
25°	Mario Chacón	26	7h.35'02"5/10
26°	Germán Felipez	61	7h.36'58"7/10
27°	Walter Atalá	15	7h.38'12"2/10
28°	Ricardo Paita	13	7h.38'18"9/10
29°	Maya Exeni	68	7h.40'58"7/10
30°	Walter Villegas	30	7h.47'32"6/10
31°	Mario Veintemillas	29	7h.48'17"0/10
32°	Luis Pérez	20	8h.00'11"6/10
33°	Pepe Aliaga	46	8h.05'38"0/10
34°	Gonzalo Rojas	49	8h.08'34"0/10
35°	Fernando Agreda	73	8h.10'05"3/10
36°	Pepe Goitia	58	8h.10'47"2/10
37°	Gumercindo Columba	55	8h.12'25"1/10
38°	"Hermanos Jofré"	69	8h.17'29"2/10
39°	"Los Torpedos"	70	8h.23'08"0/10
40°	Roberto Villanueya	48	8h.30'58"8/10
41°	"Lorito"	53	8h.50'01"4/10
42°	Victor Alanoca	72	8h.51'05"5/10
43°	Waldo Monje	16	8h.56'14"8/10
44°	Freddy Burgoa	44	9h.01'21"6/10
45°	Oscar Navia	18	9h.02'47"2/10
46°	Dante Jeria	35	9h.10'07"7/10
47°	Armando Luizaga	41	9h.29'31"1/10
48°	Germán Alcócer	59	9h.34'08"5/10
49°	Dante Muñoz	40	9h.37'19"7/10
50°	Jorge Silva	36	9h.41'23"0/10
51°	Gregorio García	42	10h.06'43"8/10
52°	David Cordero	47	11h.30'54"1/10
53°	Franklin Salas	8	14h.02'08"1/10

Luis Fernando Bastida sufrió conmoción cerebral el domingo

Con principios de conmoción cerebral fue internado —el pasado domingo por la noche— en la clínica "Virgen de la Asunción", el jugador Luis Fernando Bastida, del primer equipo de fútbol del club The Strongest.

No se adelantaron mayores informes al respecto y los dirigentes se limitaron a indicar que el jugador recibió un fuerte pelotazo en ocasión del partido frente a Bolivar y que finalizó con el triunfo de éste último por un gol a cero.

Sin embargo personas allegadas a la clínica manifestaron que el cuadro clínico que presenta Luis Fernando Bastida no es grave, y que se confía en su pronto restablecimiento en los próximos días.

PACHI ATALA.- El representante de Santa Cruz ha tenido problemas en las dos primeras etapas, pero se confía en su rehabilitación en las próximas.

EL EQUIPO

Por su parte, el primer equipo de The Strongest reiniciará hoy, en Achumani, de 10 a 12 horas, sus entrenamientos con miras a su próximo compromiso por el certamen oficial de fútbol.

De acuerdo a los informes presentan también lesiones no de consideración— los jugadores: Fontana, Lattini y Jiménez.

Equipo de volibol del Brasil llegará día 4

Brasil será la primera delegación que arribará al país a objeto de intervenir en el tercer campeonato juvenil de volibol a realizarse del 13 al 21 del próximo mes en esta capital.

La información fue proporcionada por la Secretaría General de Deportes de la Presidencia de la República.

La representación brasileña llegará el próximo día 4. Los brasileños competirán tanto en damas como en varones. El grupo estará integrado por 35 personas y estará presidido por el dirigente Carlos Arthur Guzmán.

VENTA DE ABONOS

De acuerdo a un boletín de la SGD se sabe que a la fecha existe una gran demanda por parte del público para obtener abonos para el sudamericano de volibol que se avecina. Es posible que en los próximos días se pongan también a la venta entradas sueltas. Los abonos se venden en dependencias de la Secretaría General de Deportes, Plaza Murillo, esquina Ayacucho.

NUEVA DESIGNACION

La SGD mediante resolución designó ayer al ciudadano Denis Pratts Suárez, como Director Ejecutivo del Instituto de Deportes de la Provincia Yacuma, del departamento del Beni. Autoridades del mencionado Departamento deberán posesionar a la brevedad posible, en su cargo, al recién designado.

River y Huracán jugaron en Bogotá

BOGOTA, 23, (AP)- Los equipos de fútbol argentinos River Plate y Huracán decepcionaron ayer a los aficionados y a los comentaristas en las presentaciones que cumplieron aquí y en Barranquilla respectivamente.

River Plate, subcampeón de América, empató en "El Campin" contra Santa Fe 0-0. Huracán perdió con Junior 3-1, con dos goles del argentino Ramón "La Bruja" Verón para el conjunto local.

Para "El Espectador" Huracán no pasó de ser una simple "brisita" y el "el Huracán fue Junior".

Cochabamba ganó en certamen de espada

La representación de esgrima de Cochabamba se adjudicó medalla de oro la noche del pasado domingo en la especialidad de espada por equipos.

Por su parte Oruro logró la medalla de plata y, finalmente Santa Cruz logró la de bronce.

Finalizada la competencia en la pedana instalada en los altos del comedor universitario, dirigentes del Comité Organizador y de la Federación Boliviana de Esgrima, procedieron a la respectiva entrega de premios.

FELICITACION

Con las firmas de los directores ejecutivos de los Institutos Departamentales de Deportes de La Paz, Chuquisaca, Cochabamba, Oruro, Potosí, Tarija y Santa Cruz, el titular del Comité Organizador de los Juegos Bolivarianos -José Gamarra Zorrilla -recibió nota de felicitación por la reciente realización de los Primeros Juegos Deportivos Nacionales.

Los firmantes manifiestan en su nota que los Juegos Nacionales se constituyeron en un verdadero éxito en lo que se refiere a la integración nacional de los deportistas bolivianos.

En la nota se hace mención también a "pequeños errores insalvables que han ocurrido durante estos Juegos, más estamos seguros que su presidencia después de un análisis interno sabrá enmendarlos para que así, en ocasión de la efectivización de los Juegos Bolivarianos de 1977, aquellos mínimos problemas y obstáculos no se repitan, consiguiendo así que nuestro país alcance el éxito que todos los bolivianos deseamos"

Finaliza el domingo el torneo de la "B"

Este fin de semana finalizará la competencia oficial de Primera "B", con una interesante programación. En la oportunidad se definirá el equipo campeón, y también se sabrá qué equipo desciende de categoría.

Primero de Mayo rivalizará con Unión Maestranza en un cotejo de vital importancia. De ganar Mayo obtendrá el título del presente año.

En el drama del descenso, Lanza y Atlético Alianza definirán al cuadro que baje de categoría.

PROGRAMA

El programa de este fin de semana es el siguiente:

SABADO 28 DE AGOSTO: Estadio Luis Lastra. Hrs. 13.20: Porvenir vs. Litoral. Estadio "Simón Bolivar". Primero de Mayo vs. Unión Maestranza.

DOMINGO 29 DE AGOSTO: Estadio Luis Lastra. Mariscal Braun vs. América. Hrs. 13.20: Atlético Alianza vs. I. Alas. Estadio "Simón Bolivar". Universitario vs. Lanza.

Caero y Carranza suspendidos 3 cotejos por Tribunal de Penas

Willy Carranza de Municipal y David Caero de Figaro, fueron suspendidos tres partidos cada uno, anoche por el Tribunal de Disciplina y Penalidades de la Asociación de Fútbol de La Paz.

Hubert Acosto de Chaco Petrolero tambien estará sin jugar dos cotejos.

En la división Primera "B" se produjeron estos sanciones: W. Vargas de Primero de Mayo, un partido; E. Castaños, de Primero de Mayo, dos cotejos; C. Zalles de Litoral, dos partidos; J. Alvarez de Lanza, dos partidos y M. Monroy de América, 3 partidos.

Estos fallos serán conocidos en forma oficial esta noche en la reunión ordinaria del Consejo Central de la Primera "A", donde también quedará oficializada la próxima fecha.

Es muy posible que en la oportunidad, tambien se considere el pedido de Bolivar para organizar una temporada internacional una vez que se finalice la competencia de Primera "A".

A. Franulic no causó accidente

El corredor Armin Franulic, no causó el accidente de la primera etapa en la ciudad de Oruro, como erróneamente se dijo en la ciudad de Pagador. Dicho accidente, en el que perdieron la vida una señora y un niño, fue causada por otro coche.

Olympic se prepara para su encuentro con Bolívar

Olympic se viene preparando en la mejor de las formas para poder enfrentar el próximo domingo en Tembladerani- al único líder invicto del torneo oficial de fútbol de Primera "A": Bolivar.

La declaración la formularon ayer a PRESENCIA dirigentes del equipo sanpedrino, quienes confían en que el plantel cumplirá buena actuación y proseguirá en la senda del repunte.

Se dijo que para el enfrentamiento con Bolívar, Olympic alineará a todos sus titulares, vale decir a Díaz, Romerito, Rojas y Robles. Estos jugadores estuvieron alejados del plantel en los últimos partidos, unos debido a lesiones, y otros por estar cumpliendo castigos disciplinarios impuestos por el Tribunal de Penas de la Asociación de Fútbol de La Paz.

DESTACARON.- **Duvi Magne y Alex Ticona Mendoza, destacaron en Gimnasia durante los Juegos Nacionales. Alex Ticona Mendoza ganó cuatro medallas de oro; en el puntaje general, caballo con arzones, manos libres y barra fija. También ganó medalla de plata en anillas.**

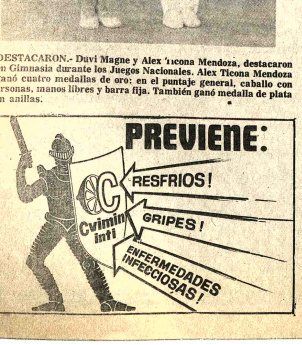

a los 17.000 socios d

Mutual La Primera

LES VA "DE PRIMERA

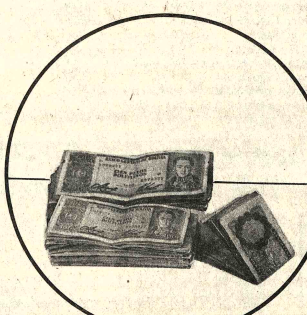

Unos se capitalizan

Otros compran su casa o departamento

¡y algunos las dos cosas!

como La Primera es una mutual no tenemos "clientes" sino SOCIOS

Pubol

sea usted otro de los felices socios beneficiados de La Primera

No espere a mañana, visítenos hoy y conozca las ventajas que le esperan en...

MUTUAL La Primera AHORRO Y PRESTAMO PARA LA VIVIENDA

Mutual La Primera DEL SISTEMA

Loayza 127 - Garita de Lima - Villa Fátima